پیام تاریخ، تمدن و فرهنگ مادستان
|ISNN: 2322-4665|

روزنامه همدان پیام

www.HamedanPayam.com

دوشنبه ● ۱۴ اسفندماه ۱۳۹۶ ● ۱۶ جمادی‌الثانی۱۴۳۹ ● ۵ مارس ۲۰۱۸
سال سیزدهم ● شماره ۳۱۴۹ ● ۱۲ صفحه روزنامه + نیازمندی‌ها ● ۱۰۰۰ تومان

کانال خبری همدان پیام در تلگرام | t.me/hamedanpayam
کانال نیازمندی‌های روزنامه در تلگرام telegram.me/bazarehamedan

ایران

دولت قرار نیست مسکن بسازد تنها تسهیلات می‌دهد

آ ۴

خبر

اعتراض به پرداخت نشدن پول کشاورزان

آ ۲

اقتصاد

زمین‌خواری در استان نداشته‌ایم

آ ۶

اقتصاد

میوه نوروزی در همدان گرانتر از شهرهای دیگر

آ ۶

مانور تاکسی‌های همدان برای اجلاس ۲۰۱۸

آ ۸

استاندار مدیران خود را به باد انتقاد گرفت

جذب اعتبارات روستایی کمتر از نیم درصد

■ در کارگروه اشتغال زمانی که از جذب تنها ۵ میلیارد تسهیلات سخن گفته شد نیکبخت مدیران کل کار، جهاد و میراث را مامور کرد که یک هفته ای مشکل را حل کنند!

آ ۲

در بازدید دفتر روستایی استانداری از سامانه تاکید شد

«سامد» صدای شما را می‌شنود

آ ۲

کلنگ‌زنی ایستگاه راه‌آهن در تویسرکان

نخستین ایستگاه راه آهن درروستای باباکمال تویسرکان ایجاد می شود و این موضوع زمینه توسعه، پیشرفت و اشتغال دراین شهرستان را فراهم می کند. معاون پارلمانی وزیر راه وشهرسازی درمجلس شورای اسلامی در این مراسم بیان کرد:برای هرکاری بایدتمام جوانب اندیشیده شود ونگاه ما در این پروژه همه‌جانبه باشد، تا زمانی‌که ایستگاه راه آهن باباکمال به تویسرکان احداث می‌شود، راه‌های دسترسی آن هم یا در حال ساخت و یا ساخته شده باشد.علیرضا محفوظی بابیان اینکه معماری اساس کار راه آهن است...

آ ۳

مرهمی بر زخم‌های کودکان پروانه‌ای باشیم

پروانه‌های زخمی بدون مرهم

آ ۵

یادداشت روز

اشتغال، چالش مسئولان یا نیاز استان

بودجه سال ۹۷ در شرایطی مراحل تصویب و تأیید نهایی خود توسط شورای نگهبان را می‌گذراند که اشتغالزایی و اهتمام به کاهش بیکاری از جمله رویکردهای حاکم بر لایحه پیشنهادی دولت در این خصوص بوده و اتفاقاً مجلس شورای اسلامی نیز بر آن تأکید دارد.اشتغال به عنوان یکی از اصلی‌ترین ضرورت های پیش روی کشور که در حال حاضر یک چالش جدی است، در سطح استان همدان بهانه‌ای مناسب برای طرح مسائلی کم و بیش سیاسی و بعضاً بی‌ربط شده است...

آ ۲

یادداشت

گناه پاس تا ابد دامن‌گیر همدانی‌هاست

باز هم تیم فوتبال پاس! اما اینبار نه خود پاس، بلکه حاشیه‌های این معمای بزرگ و غیرقابل حل که به قول معروف بیرونش تمام کسانی را سوزانده که به نوعی با نام و اعتبار پاس آشنا هستند و درونش هم خود مردم بی‌گناه و دیوار کوتاه همدان را می‌سوزاند که نشد بدانند موضوع چه بوده است و که آورده و که برده و که خورده است! گویا با سقوط تیم فوتبال پاس از دسته دوم فوتبال کشور به دسته پایین‌تر و قهقرایی‌تر، مطبوعات و رسانه‌ها هم هر یک با سلیقه و نظر خویش میان‌برنامه‌هایی به این داستان افزوده‌اند...

آ ۷

پیام تاریخ، تمدن و فرهنگ مادستان
The Message Of Madestan's History & Civilization & Culture
روزنامه همدان پیام
۲
دوشنبه ● ۱۴ اسفندماه ۱۳۹۶ ● شماره ۳۱۴۹
خبر
khabar@hamedanpayam.com

خبر

دانشنامه همدان آماده انتشار است

دانشنامه ۵۰ جلدی همدان آماده چاپ و انتشار شده است. مدیرکل امور اجتماعی استانداری همدان با بیان این مطلب در آئین رونمایی از کتاب "فرهنگ عامیانه مردم همدان" اثر زنده‌یاد علی‌اکبر محمودی‌وثاق گفت: ۱۰ جلد از این دانشنامه به چاپ رسیده و ٤٠ جلد دیگر آماده چاپ است.

به گفته مهرداد نادری فر، به علت کثرت مفاخر و مشاهیر در این استان، احتمال افزایش دانشنامه همدان از ۱۲۰ به ۱٤۲ جلد وجود دارد. وی علی‌اکبر محمودی‌وثاق را سرمایه‌ای ارزشمند برای همدان دانست و گفت: در زمان حیات این محقق و عامل آنگونه که باید از استعداد و توانمندی فوق‌العاده وی بهره نگرفتیم و اکنون باید در حفظ آثار به جا مانده از این هنرمند برجسته بکوشیم.

خبر

فرمان ایست به خلافی‌های یک میلیونی

خودروهایی که جریمه تخلفاتشان به یک میلیون رسیده به پارکینگ می‌روند. این خبر را رئیس پلیس راهنمایی‌ورانندگی استان همدان در آستانه سال نو اعلام کرده است.

علی فکری در گفت‌وگو با فارس با اشاره به تخلفات خودروهایی با بیش از یک میلیون تومان جریمه، اظهار کرد: سیستم راهور ناجا در این حوزه نسبت به ثبت شکایت اقدام کرده و در نهایت این خودروها توقف و تحویل پارکینگ می‌شود.

وی با اشاره به اینکه در این صورت راننده ملزم می‌شود که خلافی را صفر و نسبت به آزادسازی خودرو اقدام کند، گفت: با توجه به نزدیکی ایام نوروز و افزایش مسافرت‌ها، رانندگان خلافی‌های خودرو خود را بررسی کنند تا اگر بیش از یک میلیون بود، پرداخت شود.

خبر

کودکان کار همدان بیشتر شده‌اند

تعداد کودکان کار در استان افزایش یافته است. معاون امور اجتماعی اداره‌کل بهزیستی استان همدان از شناسایی ۱۳۵ کودک کار در سالجاری در سطح استان خبر داد.

جمشید شیران در گفت‌وگو با ایسنا، با اعلام این مطلب اظهار کرد: در سال گذشته ۱۲۵کودک کار در استان شناسایی شده بود اما متأسفانه این روند در سالجاری افزایشی بوده و این تعداد به ۱۳۵ نفر رسیده است.

وی ادامه داد: آسیب‌های اجتماعی همچون فقر، مشکل بیکاری خانواده‌ها و مسائل فرهنگی و ساختاری همگی در بروز و ظهور کودکان کار مؤثر هستند.

شیران با تأکید بر اینکه ۹۸ درصد این کودکان دارای خانواده بوده و کمک‌هزینه خانواده خود را تأمین می‌کنند، اضافه کرد: این کودکان هیچ یک به اعتیاد و بیماری‌هایی همچون ایدز مبتلا نیستند.

استاندار مدیران خود را به باد انتقاد گرفت

جذب اعتبارات روستایی کمتر از نیم درصد

▪ در کارگروه اشتغال زمانی که از جذب تنها ۵ میلیارد تسهیلات سخن گفته شد نیکبخت مدیران کل کار، جهاد و میراث را مامور کرد که یک هفته ای مشکل را حل کنند!

کارگروه اشتغال و سرمایه‌گذاری استان همدان باز هم محلی برای انتقادات و اعتراضات صریح و بی‌پرده استاندار از مدیران دستگاه‌ها شد.

محمدناصر نیکبخت که در دفعات قبل معمولاً بانک‌ها و در نهایت برخی دستگاه‌های استان را در اعطای تسهیلات یا جذب اعتبارات به باد انتقاد میگرفت این بار در اعتراضی کلی از عملکرد دستگاه‌های استان در موضوع جذب تسهیلات اشتغال روستایی با عنوان "آبرو ریزی" انتقاد کرد.

بنا بر گزارش فارس از این کارگروه، استاندار همدان گفت: وقتی دیدم از تسهیلات روستایی در استان همدان فقط ۵ میلیارد تومان جذب شده بهت‌زده شدم.

نیکبخت از عملکرد دستگاه‌ها در زمینه پرداخت تسهیلات روستایی انتقاد کرد و با طرح این سئوال که این عملکرد آبروریزی نیست؟، اظهار کرد: پرداخت ۵ میلیارد تومان تسهیلات روستایی برای ۱۱ طرح رضایت‌بخش نیست.

وی با بیان اینکه باید علت مراجعه نکردن متقاضیان به بانک برای دریافت تسهیلات مورد بررسی قرار گرفت، افزود: سود تسهیلات روستایی ٦ درصد و ۸ درصد است اما فقط ۵ میلیارد تومان تسهیلات پرداخت شده که این عملکرد قابل دفاع نیست. استاندار همدان با تأکید بر اینکه قرار نیست در جلسات فقط گزارش بشنویم و بعد کار را رها کنیم، تأکید کرد: مدیران دستگاه‌ها باید آمادگی داشته باشند و بدانند چه تعداد طرح در چه بانکی دارند و کدام طرح‌ها اساسی هستند که اگر را بانک کار را سرعت دهد مبلغ مورد نیاز پرداخت می‌شود. وی با بیان اینکه نباید طرح را تا بانک برده و بعد آن را رها کنیم، افزود: اگر کار رها نشده بود از ۱۳۰ میلیارد تومان تسهیلات روستایی مبلغ پرداختی ۵ میلیارد تومان نبود!

به رئیس‌جمهور قول ۳۰ هزار شغل دادم

نیکبخت با اشاره به اینکه مدیرکل تعاون، کار و رفاه اجتماعی استان با نماینده، همکار، معاون خود و با مدیران دستگاه‌های جهادکشاورزی، صنعت، معدن و تجارت و میراث فرهنگی باید بررسی کنند و ببیند که در بانک‌ها کدام مشکل بیشتر وجود دارد، تصریح کرد: به رئیس‌جمهور قول دادم در استان همدان ۳۰ هزار شغل ایجاد کنیم و او تعهد اخلاقی گرفت، نمی‌توانم بی‌تفاوت بنشینم.

انتقاد بی‌پرده از توصیفیان!

وی از مدیران دستگاه‌ها خواست تا علت جذب نشدن تسهیلات روستایی را ریشه‌یابی کنند و افزود: وقتی دیدم از تسهیلات روستایی فقط ۵ میلیارد تومان جذب شده بهتم برد.

استاندار همدان با بیان اینکه من این ضعف را از بانک نمی‌بینم بلکه ضعف از خود ماست، خطاب به توصیفیان مدیرکل کار و رفاه اجتماعی استان بیان کرد: توصیفیان به سامان نیستید، باید به کار خود مسلط باشیم و بی‌جهت برای دفاع دست و پا نزنیم.

وی در ادامه از عملکرد بانک کشاورزی در استان و کشور قدردانی کرد و ادامه داد: بانک کشاورزی آمادگی همکاری دارند اما این مدیران هستند که باید بروند و مشکل را پیدا کنند.

مدیران از پشت میزها بیرون بیایند

نیکبخت خطاب به رضوانی‌جلال رئیس جهادکشاورزی استان و مالمیر مدیرکل میراث فرهنگی استان افزود: به بانک‌ها سر بزنید و مشکلات طرح‌ها را پیگیر شوید به بنده هم اطلاع بدهید، باید از پشت میزها بیرون بیاییم. وی در ادامه خطاب به رئیس جهادکشاورزی استان همدان گفت: آقای رضوانی‌جلال برای بررسی وضعیت طرح‌های روستایی خود شما به بانک کشاورزی استان رفتید؟! بگویید چرا ٦٠ طرح شما در بانک کشاورزی مانده است؟!

نیکبخت با بیان اینکه هفته آینده باید جلسه کارگروه اشتغال برگزار شود، افزود: مدیران باید به بانک‌ها رفته مشکلات را برآورد کنند و باید تا هفته آینده آمار پرداختی تسهیلات روستایی تغییر کند، در هفته آینده رقم ۵ میلیارد و ۹۰۰ میلیون قابل شنیدن نیست.

وی در ادامه از مدیرکل امور اقتصادی استانداری و معاون اقتصادی استاندار خواست تا ورود محکم‌تری داشته باشند و افزود: مدیران دستگاه‌ها از فردا بانک‌ها را نوبت‌بندی کرده به بانک‌ها بروند و مسائل را در آنجا حل کرده و برگزاری جلسه را رها کنند. استاندار همدان با بیان اینکه در حضور رئیس‌جمهور از بانک‌ها گلایه نکردم و تأیید هم کردم اما از بانک مرکزی کمی گلایه کردم، افزود: ۸ مورد راهکار دادم و از رئیس‌جمهور خواستم تا استان‌ها به آن عمل کنند تا از گردنه بگذرند.

سامانه "کارا" کارا نیست

وی در ادامه از سامانه کارا انتقاد کرد و با بیان اینکه سامانه کارا انگار خیلی هم کارا نیست، افزود: این سامانه بسیار کند است.

نیکبخت با بیان اینکه این همه پول داریم اما نمی‌دانیم چکار کنیم، افزود: مدیران باید شب و روز برای جذب اعتبارات تلاش کنند و حتی شده از خواب خود بزنند.

تهدید به ترک جلسات اشتغال

وی با بیان اینکه هفته آینده اگر شرایط اینگونه باشد خود من جلسه را ترک می‌کنم، تصریح کرد: به آخر سال رسدیم و تا تیرماه سال آینده فرصت جذب اعتبار نداریم پس باید قوی‌تر کار کنیم.

پاسخگویی دولت الکترونیک به مردم

«سامد» صدای شما را می‌شنود

سامانه «سامد» که با هدف پاسخگویی به مردم و نیز پیوستن به دولت الکترونیک، در استانداری همدان راه‌اندازی شد خوشبختانه توانست پاسخگوی نیاز مردم باشد.

سرپرست دفتر روستایی و عشایری استانداری همدان در بازدید از این سامانه و تشریح فعالیت‌های انجام شده در آن گفت: این سامانه روزانه پاسخگوی بیش از ۲۰۰ تماس بوده و با ارائه کد رهگیری به تماس‌گیرندگان تمام نیازهای آنان را در حد امکان پاسخ می‌دهد.

ظاهر پورمجاهد با بیان اینکه بیشتر تماس‌ها در خصوص اشتغال، مسکن و وام می‌باشد، اظهار کرد: برخی شکایت‌ها در خصوص عملکرد دستگاه‌ها نیز از طریق این سامانه با ارجاع به اداره مربوطه پاسخ داده می‌شود.

وی با بیان اینکه این سامانه و تماس‌های ضبط شده آن، از طریق وزارت کشور کنترل می‌شود، اعلام داشت: نمی‌توان بیش از یک هفته تماس‌گیرنده را بی‌پاسخ گذاشت؛ چراکه در غیر این صورت باید پاسخگوی تهران بود.

پورمجاهد از برنامه جدید این سامانه برای پاسخگویی مستقیم مدیران به تماس‌گیرندگان خبر داد و گفت: در روزهای مشخصی که از طریق صداوسیما اعلام می‌شود، مدیران در این سامانه حضور یافته و به طور مستقیم به تماس‌های مردمی پاسخ می‌دهند.

وی اعلام کرد: حسب نیاز جامعه، مدیران به این محل فرا خوانده شده و تماس‌ها و نیاز مردم را پاسخگو می‌شوند.

پورمجاهد گفت: ساعت مشخصی برای پاسخگویی مدیران به تماس‌گیرندگان که غالباً از تمام نقاط استان و حتی دورترین نقاط روستایی تماس می‌گیرند، تعیین شده است.

وی گفت: این سامانه علاوه بر اینکه تردد روستاییان و ساکنان شهرها و سایر مردم را به ادارات کاهش داده است، باعث پاسخگویی در اسرع وقت شده است.

وی ادامه داد: پیشنهاد شده که استاندار و معاونان آنها نیز با حضور در این سامانه پاسخگوی مستقیم تماس‌های مردمی باشند تا دولت اعتدال و توسعه بتواند پاسخگویی به مردم و تکریم از انان را به منصه ظهور برساند.

خجسته در دیدار با معاونین وزیر نیرو تأکید کرد

وزارت نیرو متوجه تنش آبی همدان باشد

موضوع تنش آبی استان همدان با حساسیت لازم از سوی مسئولان وزارت نیرو باید دنبال شود.

نماینده مردم همدان و فامنین در مجلس شورای اسلامی به همراه حمیدرضا حاجی‌بابایی دیگر نماینده مردم همدان در جلسه ظهر روز یکشنبه با معاونان وزیر نیرو در خصوص بررسی تنش‌های آبی استان همدان حضور یافته بودند.

به گزارش پایگاه اطلاع‌رسانی امیر خجسته، وی با اشاره به اینکه این نشست در ادامه پیگیری‌ها، جلسات و مکاتبات انجام شده با وزیر نیرو و معاونان این وزارتخانه به منظور بررسی راه‌های برون رفت از بحران کم‌آبی همدان تشکیل شد اظهار کرد: با توجه به مصوبه سفر مقام معظم رهبری در سال ۸۳ در خصوص حل معضل آبرسانی به استان همدان معظم‌له اذعان کرده بودند که در طی این مدت اقداماتی انجام نشده و استان همدان نیازمند توجه جدی به این معقوله است.

نماینده مردم همدان و فامنین در مجلس با توجه به جمعیت ۷۰۰ هزار نفری همدان به اهمیت موضوع و مشکل کمبود آب در آینده استان پرداخت و افزود: معضل کمبود آب اهمیت ویژه‌ای دارد که باید به طور مستمر مورد توجه و پیگیری قرار گیرد که بر همین اساس برنامه زمانبندی و مصوبه قرائت شده در این جلسه و حساسیت موضوع آبرسانی به استان همدان با تشکیل جلسات ماهیانه موضوع آب مورد بررسی واقع می‌شود.

وی تأکید کرد: با انتقال ٥٤ میلیون مترمکعب آب شرب مصرف آب ۱۱ شهر و ۵۰ روستای استان همدان تأمین گردد و برگزاری جلسات ماهیانه همراه با وزیر و معاونان وزیر نیرو و مطالعات لازم برای اجرای خط لوله آب شرب همدان می‌تواند موجب تسریع در این امر گردد.

یادداشت روز

اشتغال، چالش مسئولان یا نیاز استان

بودجه سال ۹۷ در شرایطی مراحل تصویب و تأیید نهایی خود توسط شورای نگهبان را می‌گذراند که اشتغالزایی و اهتمام به کاهش بیکاری از جمله رویکردهای حاکم بر لایحه پیشنهادی دولت در این خصوص بوده و اتفاقاً مجلس شورای اسلامی نیز بر آن تأکید دارد.

اشتغال به عنوان یکی از اصلی‌ترین ضرورت های پیش روی کشور که در حال حاضر یک چالش جدی است، در سطح استان همدان بهانه‌ای مناسب برای طرح مسائلی کم و بیش سیاسی و بعضاً بی ربط شده که اتفاقاً به جای کمک به رفع بیکاری در استان می‌تواند منجر به بروز مشکلات دیگری نیز باشد.

مردم از یکسو شاهد هستند که مدیریت ارشد استان ضمن تأکید بر سرمایه‌گذاری و ایجاد اشتغال پایدار و به نوعی دفاع از عملکرد خود در این زمینه، از اهتمام ویژه دولت به اشتغالزایی سخن می‌گوید و از سوی دیگر دیدگاهی مبنی بر انطباق نداشتن آمار بیکاری استان با واقعیات مطرح است که عمدتاً به برخی از نمایندگان استان در مجلس مربوط می‌شود.

اینکه استاندار و نماینده عالی دولت در استان چقدر توانسته در این زمینه موفق عمل کند و یا آمار ادعایی او بویژه اهتمام به ایجاد بیش از ۳۰ هزار شغل به چه میزان می‌تواند اطمینان بخش باشد، موضوع بحث ما نبوده و در جایی دیگری باید به آن پرداخته شود، کما اینکه این موضوع قبلاً نیز به نوعی مورد بررسی رسانه‌ها قرار گرفته است.

همچنین تأکید ویژه برخی از نمایندگان استان بر نبود شفافیت در آمارهای اعلامی و به چالش کشیدن نرخ بیکاری و میزان اشتغالزایی در استان توسط آنها بحث مناقشه‌برانگیزی است که نیازمند بررسی دقیق، آن هم توسط کارشناسان و صاحبنظران در این زمینه است تا صحت و سقم آن مشخص و به شکل مناسبی مورد تحلیل و مداقه قرار گیرد.

نکته اساسی اما این است که در شرایط کنونی که اشتغال از جمله اولویت‌های کشور و به تبع آن استان به حساب می‌آید، طرح اینگونه مباحث چالشی و سعی در زیر سؤال بردن یکدیگر حاصلی برای استان نخواهد داشت.

سؤال جدی افکار عمومی آن است که اصولاً مسئولان اعم از نمایندگان و مدیران اجرایی و تمام کسانی که به نوعی در روندهای مختلف استان تأثیرگذار هستند، چقدر در هموار نمودن مسیر توسعه استان به صورت عام و اشتغالزایی به شکل خاص نقش داشته‌اند و در حال حاضر راهکار مناسب آنها برای برون‌رفت از شرایط کنونی چیست؟

به چالش کشیدن آمارهای رسمی و ایجاد شک و شبهه در میزان نرخ بیکاری از یکسو و اصرار بر موارد ادعایی توسط مسئولان با هدف پاسخ دادن به طرف مقابل از سوی دیگر نه‌تنها دردی را دوا نمی‌کند، بلکه حتی می‌تواند باعث بروز مشکلاتی برای استان گردد.

بر این اساس انتظار می‌رود مسئولان استان به جای درگیر شدن در اینگونه مباحث چالشی، همدل و یکپارچه برای کاهش نرخ بیکاری در استان و ایجاد شغل پایدار برای جوانان تلاش کنند و در این مسیر از تمام فرصت‌ها و امکاناتی که در اختیار دارند، به نحو احسن استفاده نمایند.

استقرار ۱۷ پایگاه ثابت و سیار امداد جاده‌ای در همدان

هلال‌احمر در ایام نوروز ۱۷ پایگاه امداد در جاده‌های همدان مستقر می‌کند.

مدیرعامل جمعیت هلال‌احمر استان همدان با بیان مطلب فوق به شبستان گفت: از این تعداد ۱۳ پایگاه ثابت می‌باشند. به گفته بهروز کارخانه‌ای، طرح امدادونجات جاده‌ای از ۲۵ اسفند آغاز و تا ۱۵ فروردین سال آینده در استان ادامه می‌یابد.

وی تصریح کرد: در پایگاه‌های سیار با فعالیت آمبولانس‌های جمعیت هلال‌احمر، یک راننده و یک نیروی امدادی حضور داشته و آماده خدمات‌رسانی هستند.

کارخانه‌ای از اجرای طرح ایمنی و سلامت نوروزی خبرداد و اظهار کرد: فرهنگ‌سازی در زمینه سفر و کاهش تلفات جاده‌ای منطبق بر اصول از مهمترین اهداف این طرح به شمار می‌رود.

وی، افزایش آمادگی توان امدادونجات جمعیت هلال‌احمر در راستای ارائه مطلوب و سریع‌ترین عملیات پاسخگویی به در راه ماندگان و آسیب‌دیدگان ناشی از تصادفات جاده‌ای در ایام تعطیلات نوروزی و ایجاد اطمینان خاطر و آرامش فکری مسافران در طول مسیرهای مسافرتی با حضور نیروهای امدادی را از دیگر اهداف این طرح عنوان کرد.

کارخانه‌ای گفت: جمعیت هلال‌احمر نیز هر ساله کتابچه، بروشور و لوح‌های فشرده‌ای حاوی پیام‌های فرهنگی تهیه و در اختیار جمعیت هلال‌احمر استان‌ها به منظور ارائه به مسافران نوروزی و شهروندان قرار می‌دهد.

shenide@hamedanpayam.com

شنیده‌ها

۱- افتتاح پیاده‌راه با حضور یک مقام کشوری خواهد بود. شنیده شده این مراسم هفته آینده با حضور یکی از مسئولان کشور در همدان برگزار می‌شود. گویا هنوز تاریخ دقیقی برای این مراسم تعیین نشده است. گفتنی است پیش از این شورای شهر همدان ۱۸ اسفندماه را برای افتتاح پیاده‌راه اعلام کرده بود.

۲- حکم شهردار نهاوند تأیید شده است. شنیده شده حسین‌پور برای شهرداری نهاوند حکم نهایی را اخذ کرده است. گویا پیش از این زمزمه‌هایی مبنی بر رد وی در بررسی صلاحیت شنیده شده بود.

۳- انتصاب زنان در فرمانداری‌های استان ادامه دارد. شنیده شده فرمانداری یکی از شهرستان‌ها به یک زن سپرده خواهد شد. گفته می‌شود این انتصاب از بین بانوان صاحب صلاحیت و توانایی در استان خواهد بود. گفتنی است پیش از این برنامه انتصاب زنان در فرمانداری‌ها در رزن اتفاق افتاد که یک زن به عنوان معاون فرماندار منصوب شد.

خبرویژه

شهدای پارک مردم مظلوم واقع شدند

با گذشت ۲ سال و چند ماه از خاکسپاری شهدای گمنام در پارک مردم همدان یکی از مسئولان گفته که این شهدا بسیار مظلوم واقع شده‌اند.

فرماندار همدان با بیان اینکه مزار مطهر شهدای گمنام پارک مردم که بسیار مظلوم واقع شده تأکید کرد که آئینی برای بزرگداشت روز شهدا در این مکان برگزار شود. تعالی گفته: مراکزی که افتخار میزبانی از مزار شهدای گمنام دفاع مقدس را دارند، در این مناسبت مراسمی را برگزار کنند و شهرداری همدان در مزار مطهر شهدای گمنام پارک مردم که بسیار مظلوم واقع شده است، برنامه‌ای داشته باشد.

اشاره به مظلوم واقع شدن شهدای گمنام پارک مردم در حالی است که در زمان جانمایی این پارک، پیام‌های مردمی متعددی برای نامناسب نبودن این مکان منتشر شد اما هدف هجمه تبلیغاتی و اتهام‌زنی برخی گروه‌های سیاسی در استان قرار گرفت!

خبر

پورداود مدیر کل آموزش و پرورش شد

درحکمی ازطرف وزیر آموزش وپرورش محمدپورداود مدیر نهاوندی به عنوان مدیرکل آموزش وپرورش استان همدان منصوب شد. پس از هفته ها حرف و حدیث و گذشت چند ماه از بازنشستگی خزاعی مدیر کل سابق وزارت آموزش و پرورش، محمد پور داود را به عنوان مدیر کل آموزش و پرورش استان همدان معرفی کرد.

پور داود پیش از این سابقه مدیریت روابطی عمومی آموزش و پرورش استان همدان و مدیر آموزش و پرورش جوکار را بر عهده داشت.

کمتر از دو هفته پیش بود که آزادیخواه نماینده مردم ملایر در مجلس پس از دیداربا وزیر آموزش و پرورش از انتصاب مدیر آموزش و پرورش استان خبر داده بود.

اعتراض به پرداخت نشدن پول کشاورزان

کشاورزان همدان حتی یک ریال از پول فروش محصولات خود را نگرفته‌اند.

این تذکری بود که نماینده مردم اسدآباد در مجلس روز گذشته در صحن علنی به دولت داد. به گزارش ایسنا، اکبر رنجبرزاده در تذکر شفاهی خود گفت: کشاورزان این استان (همدان) حتی یک ریال از پول فروش محصولات خود را نگرفته‌اند. آیا اینگونه می‌خواهیم از کشاورز حمایت کنیم؟! وی از رئیس‌جمهور و وزرای جهادکشاورزی و صنعت و معدن و تجارت خواست که به این موضوع ورود پیدا کنند. با بیان اینکه چغندرکاران به دلیل سرما و بارش برف دچار خسارت شدند و حالا هم که محصول خود را فروخته‌اند پول این کشاورزان را نمی‌دهند، افزود: استاندار با کارخانه مربوطه مذاکره کرده تا برای آن تسهیلات فراهم کند تا کارخانه پول کشاورز را برگرداند اما کارخانه قبول نمی‌کند.

نماینده مردم اسدآباد در مجلس شورای اسلامی در بخش دیگری از تذکر خود با بیان اینکه رقم در نظر گرفته شده برای همسان‌سازی حقوق بازنشستگان کشوری و لشگری ناچیز است، گفت: دولت و مجلس باید با تدبیر برای حل مشکل این اقشار اقدام کنند.

پیام تاریخ، تمدن و فرهنگ مادستان
The Message Of Madestan's History & Civilization & Culture
روزنامه همدان پیام
۳
دوشنبه ● ۱۴ اسفندماه ۱۳۹۶ ● شماره ۳۱۴۹
مادستان
madestan@hamedanpayam.com

آئین غرس نهال در محل بلوار خلیج فارس برگزار می شود

سرپرست شهرداری نهاوند از کاشت نهال همزمان با هفته منابع طبیعی و روز درختکاری با همکاری سمن طبیعت پاک نهاوند در روز جمعه ۱۸ اسفند ماه راس ساعت ۱۵ در محل بلوار خلیج فارس خبر داد .به گزارش روابط عمومی شهرداری نهاوند ، علی محمد زمانیان ضمن دعوت از شـــهروندان نهاوندی برای حضور در مراســـم درختکاری با اشاره به اهمیت حفظ محیط زیست و لزوم مشارکت همه شهروندان در برنامه روز درختکاری گفت: هر شخص با کاشتن نهالی در دل خاک، نقش درپاکیزگی هوا و سرسبزی مناظر عمومی داشته باشد و با این کار، به پیشواز بهاری دل انگیز و با صفا برود . زمانیان با بیان اینکه سرانه فضای سبز شهر نهاوند به ازای هر شهروند ۹/۸ متر مربع است خاطر نشان کرد: باید با توسعه فضای سبز سرانه را در شهر برای رسیدن به سرانه استاندارد کشوری ارتقا دهیم .

وی با اشـــاره به همکاری و تعامل سمن طبیعت پاک با شهرداری نهاوند گفت: در راستای ارتقای سرانه فضای شهروندان با درختکاری و تلاش مضاعف در توســـعه فضای سبز شهری و پرهیز از تخریب فضای ســـبز موجود در تحقق اهداف شهرداری که توسعه فضای سبز است می‌توانند کمک شایانی کنند.

کشف ۴۰ رأس گوساله قاچاق در کبودراهنگ

فرمانده انتظامی استان همدان از کشف ٤٠ راس گوساله قاچاق در شهرستان کبودراهنگ خبرداد.

بـــه گزارش پایـــگاه خبری پلیـــس، بخشـــعلی کامرانی صالح گفت: در راســـتای اجـــرای طرح مبارزه بـــا قاچاق، ماموران انتظامی شهرســـتان کبودرآهنگ نســـبت به ایجاد ایســـت و بازرســـی در محورهای مواصلاتی اقدام کردند.

وی افزود: ماموران به ۲ دستگاه کامیون حامل دام، مشکوک شدند و آن ها را متوقف کردند.

کامرانی صالح بیان کرد: طی بازرسی از این خودروها تعداد ٤٠ راس گوساله قاچاق بدون هرگونه مجوز و گواهی حمل از اداره دامپزشکی کشف شد.

فرمانده انتظامی استان همدان با بیان این که ارزش ریالی دام های قاچاق کشف شده بیش از ۲ میلیارد ریال برآورد شده، گفت: خودروهای حامل احشام قاچاق، توقیف و ۲ متهم نیز تحویل مرجع قضایی شدند.

خبـر

۳۳ کلاس و سوئیت برای اسکان نوروزی فرهنگیان در نهاوند آماده است

۲۲ کلاس درس و ۱۱ ســـوئیت در خانه معلم این شهر به منظور اسکان مســـافران فرهنگی تعطیلات نوروز ۹۷ تجهیز و آماده سازی شده است.

مدیـــر آموزش و پرورش نهاوند گفت: به منظـــور برنامه ریزی برای پذیرش مهمانان نوروزی ستاد اسکان آموزش و پرورش فعالیت خود را آغاز کرده است.

علیرضا غلامی با بیان اینکه کلاس های در نظر گرفته شده در ۲ مرکز شـــبانه روزی و از تجهیزات لازم و مناســـب برخوردار است افزود: عـــلاوه بر این تمامی اتاق های مرکز رفاهی این شهرســـتان نیز آماده پذیرش مهمانان و گردشگران نوروزی است.

وی گفت: ســـتاد مرکزی اسکان این شهرســـتان در محل آموزش و پرورش مستقر است و مسافران برای استفاده از این مراکز به این اداره مراجعه و معرفی نامه مربوطه را دریافت کنند.

مدیر آمـــوزش و پرورش نهاوند از آمادگی ایـــن اداره برای پذیرش مســـافران به تعداد بیشـــتر خبر داد و افزود: در برخی مواقع به دلیل حجم بالای مســـافران به شهرســـتان ۲ مرکز شبانه روزی دیگر نیز به عنوان پشـــتیبان پیش بینی شـــده تا در صورت نیاز بتوان مسافران را در آنها اســـکان داد. غلامی گفت: علاوه بر این با توجه به سفر برخی از مســـافران به ســـراب گیان و احتمال اقامت آنها یکی از واحدهای آموزشی شهر گیان نیز برای اسکان مسافران تجهیز خواهد شد.

وی یادآور شـــد: در نوروز سال گذشته در ایام تعطیلات بیش از یک هزار نفر از مســـافران فرهنگی و غیر فرهنگی در مراکز اســـکان این اداره پذیرش شـــدند و پیش بینی می شود امسال به دلیل حجم بالای مسافرت ها تعداد مسافران به نهاوند نیز افزایش یابد.

بیستمین جشنواره خیرین مدرسه ساز شهر قروه درجزین برگزار شد

رزن-مریم توسلی مهران-خبرنگار همدان پیام: به گفته مدیرکل نوســـازی مدارس اســـتان همدان از ســـال ۷۷ تا به امروز قریب به ۱۵۵۱کلاس درس توســـط خیرین با اعتباری بالـــغ بر ۱۲۲میلیارد تومان ساخته شده است.

فرزاد تیموری در بیستمین جشنواره خیرین مدرسه ساز منطقه قروه درجزین گفت:طبق فرمایش رهبری هزینه کرددر آموزش و پرورش نوعی سرمایه گذاری است.

وی با بیان اینکه دولت هرســـاله در بودجه عمومی مســـائل دانش آموزان را ویژه در نظر می گیرداضافه کرد: علی رغم تمامی افزایش بودجه هایی که از جانب دولت و مســـئولین استان برای آموزش و پرورش لحاظ می شود.

قریب به ۲۵۰۰مدرســـه و ۱۳هـــزار کلاس درس با جمعیت دانش آموزی ۲۸٦هـــزار نفر توانایـــی و تکاپوی نیاز مـــدارس از جانب بودجه‌های دولتی فراهم نمی شود.

مدیرکل نوســـازی خاطرنشان کرد: در استان همدان از سال ۷۷ تا به امروز قریب به ۱۵۵۱کلاس درس توسط خیرین با اعتباری بالغ بر ۱۲۲میلیارد تومان ساخته شده است.

وی یادآور شد: بخش عمده ای از نیاز های استاندارد سازی سیستم گرمایشی مدارس به عنوان اعتبار ملی تامین شده است.

تیموری افزود: همدان جز معدود اســـتان هایی است که استفاده از بخاری نفتی را به زیر یک درصد رسانده است.

وی با اشـــاره به اینکه از اعتبارات بنیاد برکت و استانی دو مدرسه ۹ کلاســـه در منطقه قروه درجزین در حال احداث می باشد افزود:یک صد میلیون تومان تجهیزات و صد میلیون تومان سیســـتم گرمایشی نیز با مســـاعدت های نماینده شهرســـتان و نوسازی مدارس انجام خواد شد.

فرماندار رزن نیز در این مراســـم با بیان اینکه باید یاد بگیریم چگونه به مردم خدمت بی منت داشته باشیم گفت: ما مسئولین در واقع باید از همت خاص خیرین درس بگیریم.

فرماندار رزن با عنوان اینکه ما وارث چندین سال تحریم هستیم که در حال حاضر نیز ادامه دارد اظهار داشت:

محدودیـــت های مالی دولـــت کماکان ادامه دارد امـــا پیام اخلاقی فعالیت خیرین در برهه زمانی کنونی بسیار والا می باشد

سلامتی ضمن قدردانی از فعالیت های موثر نماینده مردم شهرستان در مجلس شـــورای اسلامی گفت: با توجه به گسل آوج در نزدیکی شهرستان رزن نگاه ویژه مســـئولین استانی بر بحث مقاوم سازی و نوسازی صورت بگیرد.

کمبود کلاس درس در شهر قروه درجزین

رئیـــس آموزش و پرورش قـــروه درجزیـــن در ادامه اظهار داشـــت: بالغ بر یـــک میلیارد تومان توســـط خیریـــن منطقه قروه درجزین در جشـــنواره بیســـتم صرف امور خیرخواهانه شده است.

یحیی شـــجاعی کمبود کلاس درس در شهر قروه درجزین را از جمله مشـــکلات این شـــهر عنوان کرد و گفت: با توجه به اینکه تراکـــم جمعیت این شـــهر به دلیل کم آبی در روســـتاها و در پی آن مهاجرت روســـتاییان رو به فزونی است با کمبود کلاس درس مواجه خواهیم بود.

فرماندار می‌گوید اجازه تصرف منابع طبیعی را نمی دهیم

بام نهاوند ظرفیتی برای۲۰۱۸

نهاوند-خبرنگار همـــدان پیام: نوروز امسال انتظار اســـتقبال متفاوتی به نسبت سال های گذشته در نهاوند می رود.

موضوع همدان۲۰۱۸ و میزبانی نهاوند برای همایش ملی گردشگری بهترین بهانه برای برآورده کردن این توقع است.

بهار پیش زمینه عالی برای جذب گردشگر و تبلیغ خوبی برای همایش ملی گردشگری در نهاوند است از همین رو باید کار را از همین زمان جدی گرفت و از کلیشـــه و تکرار خارج شد.

اجازه تصرفات انســـانی در منابع طبیعی نمیدهیم

روز گذشته در نشست هماهنگی هفته منابع طبیعی در فرمانداری نهاوند فرماندار نهاوند گفت؛ نباید اجازه دهیم تصرفات انسانی به بهانـــه های مختلف ســـبب از بین رفتن تپه ابوذر این نعمت خدادادی شود

بام نهاوند را جدی بگیریم

کریـــم حمیدوند با افزود: تپـــه ابوذر یک فضای ســـبز طبیعی کم نظیر است که اگر بخواهیم همتایی بـــرای آن نام ببریم باید آنرا با پارک طبیعی آبیدر کردستان مقایسه کنیـــم چرا کـــه از نظر پوشـــش گیاهی و درختان سرسبز و چشم انداز بسیار زیبا و دلنشین واقعا در استان نمونه ای نمی توان برای آن یافت.

وی تاکیدکرد: می طلبد که به حفظ سرسبزی و طبیعت بکر تپه ابوذر و تامین آب مورد نیاز برای آبیاری توجه بیشـــتری نماییم و اجازه ندهیم تصرفات انسانی به بهانه های مختلف سبب از بین رفتن این نعمت خدادادی شود. بایـــد آن را برای آیندگان حفظ کنیم و حتی موجب گســـترش عرصه و پوشش گیاهی آنجا شویم.

پیشـــنهاد مجتمع آبرسانی برای آبیاری فضای سبز

حمیدونـــد گفـــت : در حاضر کـــه با کم آبی مواجه هســـتیم، باید بـــه جمع آوری و جلوگیـــری از هدررفت آب های زیرزمینی بیشـــتر توجه کنیم و اگر امکان داشته باشد یک مجتمع آب رســـانی احـــداث کنیم تا بوسیله آن بتوانیم آب مورد نیاز برای آبیاری فضاهای سبز شهری و همچنین تپه ابوذر را فراهم کنیم.

وی افزود: در گذشـــته مجتمع آب رســـانی گاماســـیاب برای تامین آب شرب شهر، در نظر گرفته شده بود.

ما نیز باید برای تامین آب مورد نیاز فضاهای سبز همین دید را داشته باشیم تا با این کار از هدررفت نیز جلوگیری کنیم.

توســـعه فضای سبز در گلزارهای شهدا

فرماندار شهرستان نهاوند در پایان افزود: قبور مطهر شهدا در تپه ابوذر، یک فضای معنوی مناســـب بوجود آورده اســـت، اگر در کنار همین فضای معنوی، یک مجتمع تفریحی-گردشگری وجود داشته باشد، ضمن افزایش زائـــران قبور مطهر شـــهدای گرانقدر، مردم می توانند از فضای طبیعی آنجا نیز بیشتر و بهتر بهره ببرند و همین شـــلوغی و افزایش بازدیدکنندگان ســـبب توســـعه امکانات و همچنین امنیت آن خواهد شد.

منابع طبیعـــی بام ابـــوذر را به شهرداری واگذار نکرده است

رئیس و سخنگوی شورای شهر نهاوند هم در این نشست گفت؛منابع طبیعی بام نهاوند را به شـــهرداری واگذار نکرده است و تنها حـــق بهره برداری از آن را شـــهرداری دارد و این شـــرایط با جذب سرمایه گذار توسط شهرداری برای بام سنخیتی ندارد.

کشت گیاهان دارویی در بلوارهای نهاوند

عبدالعلی ملکی با بیان اینکه در حال حاضر مجدد برای آبیاری درختان بام ابوذر با اهالی مراد آباد با مشکل مواجه شده اند ،از کشت گیاهان دارویی در برخی مناطق و بلوارهای شهر خبر داد.

خبر

بهترین حافظان منابع طبیعی مردم هستند

حفاظت و صیانت از منابع طبیعی بدون مشارکت ، همدلی و همراهی مردم و ســـازمانهای مردم نهاد امکان‌پذیر نیســـت و این امر نیازمنـــد اراده همگانی است.

فرماندارتویســـرکان درجلســـه هفتـــه منابع طبیعـــی بیان کرد : اگر بخواهیم آینده بهتری داشته باشیم باید در راه حفظ، احیاء و توسعه منابع طبیعی بیش از پیش تلاش کنیم.

حبیب مومیوند بابیان اینکه علاوه بر اســـتفاده از ظرفیت های مردمی باید با متجاوزان منابع طبیعی هم برخورد قاطع داشته باشیم تاسرمایه های طبیعی ازبین نرود .

مومیوند اظهار داشـــت: دولت نگاه ویژه ای به محیط زیست و منابع طبیعـــی دارد و تلاش ها ، پیگیریها و اقدامات مثبتی نیز انجام شـــده اســـت.وی گفت: ظرفیت های منابع طبیعی باید به فنا نرود و زمینه توسعه فضای ســـبز در سطح این شهرستان وجود دارد که باید از آن نهایت بهره را ببریم.

مومیوند با بیان اینکه بلوار ســـرکان تویسرکان نیازمند زیبا سازی و کاشت درخت است ادامه داد: ورودی شهرنیز در ابتدای مسیر کنگاور نیازمند ایجاد فضای سبز است.

وی درادامه از میانگین بارش درتویسرکان گفت : که این مقداربارش ۱۰۰ هکتار از اراضی شـــیبدار در منطقه خرمرود در قالب شـــرکت تعاونی جهت درخت کاری به بخش خصوصی واگذار شده است.

رئیس منابع طبیعی و آبخیزداری تویســـرکان درادامه افزود: در هفته منابع طبیعی ۱۸ هزار اصله نهال در تویســـرکان توزیع و کاشـــت می شودهمچنین این درختان در میان شهرداری ها ی تویسرکان ، سرکان ، فرســـفج ، نماز گزاران نماز جمعه دهیاری ها مدارس دانشگاهها اتحادیه های شهرستان توزیع می شود.

کلنگ‌زنی ایستگاه راه‌آهن درتویسرکان

اولین ایســـتگاه راه آهن درروســـتای باباکمال تویسرکان ایجاد می شود و این موضوع زمینه توسعه، پیشرفت و اشتغال دراین شهرستان را فراهم می کند.

معـــاون پارلمانی وزیر راه وشهرســـازی درمجلس شورای اسلامی در این مراسم بیان کرد:بـــرای هرکاری بایدتمام جوانب اندیشـــیده شـــود ونگاه ما در این پروژه همه‌جانبه باشـــد، تا زمانی‌که ایســـتگاه راه آهن باباکمال به تویســـرکان احداث می‌شود، راه‌های دسترســـی آن هم یا در حال ساخت و یا ساخته شده باشد.

علیرضا محفوظی بابیـــان اینکه معماری اســـاس کار راه آهـــن اســـت افزود:نگاه احداث ایســـتگاه راه آهن نگاه سازه‌ای و معماری خوبی باید باشد.

محفوظی اذعـــان داشـــت :امیدواریم از قِبل این ایســـتگاه بخش‌هـــای دیگر هم مورد پیشـــرفت قرار گیرد و مردم بتواند از این امکان به نحو احســـن و شایسته استفاده کنند. وی گفت : قرار بر این نبود که ایســـتگاه راه آهن مســـافر و باری در تویسرکان ســـاخته شود و در نظر داشتیم که ایســـتگاه ســـوزن بانی یا توقف گاه بســـازیم اما با پیگیری نماینده تویسرکان ساخت ایســـتگاه راه آهن در تویسرکان مصوب شد. محفوظی افزود: خوشبختانه طرح پروژه تهیـــه ، پیمانـــکار انتخاب، تجهیزکارگاه انجام و اعتبارات لازم پیش بینی شده است.

۵مورد اتصال راه آهن درمراکز استانها

مدیر کل ساخت ساختمان های راه آهن، بنـــادر و فرودگاهها درادامه افزود: ســـال جاری مزین به « اقتصاد مقاومتی؛تولید ـ اشتغال» بوده که در این راستا هفت پروژه راه آهن در قالب اقتصاد مقاومتی شد که پنج مورد موجب اتصال مراکز اســـتان‌ها خواهد شـــد.غلامرضا رضایـــی بالاجو با تاکیـــد براینکـــه ۹۱۹ کیلومتر راه‌آهن امســـال به بهره‌برداری خواهد رسید که ٤٠٣ کیلومتر آن در ســـال‌های گذشـــته ریل‌گذاری شـــده و حدود ٥١٦ کیلومتر برای ریل‌گذاری در برنامه است.

رضایی بالاجـــو افزود: رکورد ســـاخت راه‌آهن در کشـــور ما ۲۰۰ کیلومتر بیشتر نبود، ادامه داد: امســـال رکورد ساخت راه آهن در کشور ٥١٦ کیلومتر رسید.

وی ادامـــه داد :۱۰ ایســـتگاه راه آهن به مســـاحت ۱۷۳ هزار متر مربع زیر بنا در زمین‌هایی به مساحت ٤٥٥ هکتار با هزینه حدود ۳۵۰ میلیارد تومان در کشور آماده بهره‌برداری است.

این مقام مسئول با تاکید براینکه امیدوارم بتوانیم سال آینده ایستگاه راه آهن باباکمال تویسرکان را به بهره‌برداری برسانیم افزود: ابتـــدا ایجـــاد ســـوزبانی در باباکمال در برنامه بود اما به درخواست نماینده مردم تویســـرکان در مجلس کارشناسان فنی ما مجاب برای ایجاد ایستگاه راه آهن شدند.

نماینده مردم تویسرکان درمجلس شورای اســـلامی گفت : عبور قطار از تویسرکان وداشتن ایســـتگاهی برای این شهرستان پیش‌بینی نشـــده بود و با پیگیری صورت گرفتـــه، وزارت راه و شهرســـازی برای ایجاد ایســـتگاه راه آهن در تویســـرکان موافقت شد.

محمد مهـــدی مفتح با تاکیـــد بر اینکه ایستگاه راه‌آهن درتویســـرکان بصورت رسمی است نه توقفگاه وایجاد ایستگاه راه‌آهن باباکمال تصویب گردید و پس از تملک زمین و به مناقصه گذاشـــتن طرح، مجموعه جهاد نصر کرمانشـــاه برنده این مناقصه گردیـــد. مفتح بابیان اینکه انتظار داریم مجموعه جهاد نصر کرمانشـــاه که یادآور جهاد مقدس ما در سال‌های دفاع مقدس اســـت، تمام توانمندی خود را به کار گیرد و طبق قولی که داده اســـت یک ایستگاه نمونه در تویسرکان احداث کنند.

وی با بیان اینکه این خط آهن به ســـمت کرمانشـــاه تا ماه‌های آینده افتتاح خواهد شد تاکیدکرد:پس از پایان عملیات اجرایی ایســـتگاه راه آهن قطار باباکمال، ما نیز از این خط بهره‌مند خواهیم شد.

فرماندار تویســـرکان نیز با اشاره به اینکه عملیات اجرایی ایستگاه راه آهن باباکمال تویسرکان بابرآورد اعتبار مورد نیاز برای ساخت ساختمان‌های ایستگاه حدود ۱۰ میلیارد تومان است گفت: پیش‌بینی ما این اســـت که برای تملک زمین، خاک‌ریزی ســـاختمان‌ها و ســـکوها، جاده دسترسی و ریل‌گذاری هزینه این ایســـتگاه به ۳۰ میلیارد تومان افزایش پیدا کند.

حبیب مومیوند افزود: ایســـتگاه راه‌آهن باباکمال در ساختمان‌هایی به مساحت ۲ هزار و ۳۵۰ متر مربع، سکو ۳ هزار و ٦٠٠ متـــر مربع و در زمینی به مســـاحت ٥/٥ هکتار ساخته خواهد شد.

پیام تاریخ، تمدن و فرهنگ مادستان
The Message Of Madestan's History & Civilization & Culture
روزنامه همدان پیام ۴
دوشنبه ● ۱۴ اسفندماه ۱۳۹۶ ● شماره ۳۱۴۹
ایران و جهان
siasat@hamedanpayam.com

مجلس

می‌ترسیم از دولت انتقاد کنیم

ما می‌ترسیم انتقاد کنیم، چون ایشان هر بار به منتقدان توهین می‌کنند و در سطح ریاست جمهوری نیست که به منتقدان اهانت کند.
به گزارش فارس، نماینده مردم ورامین در مجلس شورای اسلامی طی تذکری شفاهی خود در صحن علنی روز گذشته گفت: پنج سال از دولت گذشته است، اما یک سفر استانی به این شهرستان ها انجام نشده است.
سید حسین نقوی حسینی گفت: با اهانتی که رئیس‌جمهور روز گذشته به منتقدان کردند ما می‌ترسیم انتقاد کنیم، چون ایشان هر بار به منتقدان توهین می‌کنند و در سطح ریاست جمهوری نیست که به منتقدان اهانت کند
وی بیان داشت: برخی اقدامات دولت درست نیست، دولت باید به انتقادات گوش کند و حرف منتقدان را بشنود.

خبر

رفاقتم با قالیباف تاثیری در بررسی پرونده املاک شهرداری نداشت

وزیر کشور با بیان اینکه رفاقت و دوستی خود را با آقای قالیباف کتمان نمی کنم اما این ارتباطات در بررسی پرونده شهرداری تهران هیچ نقشی نداشت.
به گزارش مهر،در جلسه علنی روز گذشته مجلس وزیر کشور در خصوص تعلل وزارت کشور در بررسی تخلفات شهرداری تهران در حوزه واگذاری املاک در دستور کار صحن علنی مجلس قرار گرفت و وزیر کشور در این خصوص گفت: نه رفاقت و نه دوستی و نه ارتباط خود را با آقای قالیباف کتمان نمی کنم، زیرا قابل کتمان نیست اما این ارتباط، ارتباطی نیست که حقی را زیر پا بگذاریم.
رحمانی فضلی افزود: ما در دوره قبل ۳۰ شهردار و ۱۳۶ عضو شورای شهر را عزل کردیم، اما در برخی موارد شهرداری تهران مستثنی شده است.

بین الملل

منطق زور بر سیاست خارجی آمریکا حاکم است

هنوز بر سیاست خارجی آمریکا منطق زور حاکم است و بر این اساس هر کشوری که به عنوان تهدید تلقی شود، می تواند تحت پوشش شعار دفاع از خود مورد حمله نظامی قرار گیرد.
سردبیر اجرایی تارنمای نظامی «کهنه سربازان امروز» در گفت و گو با ایرنا با اشاره به شکست امریکا در سوریه گفت: هیچ کسی فکر نمی کرد که وضعیت سوریه دچار چنین تغییری شود و سرانجام شاهد شکست سختی برای ایالات متحده، اسرائیل و دولت های مستبد خلیج فارس باشیم.
«جیم دابلیو دین» افزود: با وجود آنکه در دوران پس از جنگ سرد به سر می بریم، هنوز منطق زور بر سیاست خارجی ایالات متحده حاکم است. بر اساس این منطق، هر کشوری که به عنوان تهدید تلقی شود، می تواند تحت پوشش شعار دفاع از خود مورد حمله نظامی قرار گیرد.

خبر

برخورد با مدیران فاسد را از کره‌ای‌ها یاد بگیریم

سیاست گذاران باید برخورد با مدیران فاسد را از ژاپنی ها و کره ای‌ها بیاموزند و باید الگوی کره ای ها را در کشور پیاده کنیم.
یک اقتصاددان در گفت و گو با تسنیم، با بیان اینکه اگر طرح اعاده اموال نامشروع تصویب و اجرایی شود، آثار آن تحولات گسترده مدیریتی در کشور ایجاد خواهد کرد گفت: باید توجه داشته باشیم که عمده انحرافات اخلاقی و اقتصادی در بین جوامع از مدیران آنها شروع شده و برخورد و اصلاحات نیز باید از همین نقطه آغاز شود.
ابراهیم رزاقی افزود: سیاست گذاران باید برخورد با مدیران فاسد را از ژاپنیها و کره ای‌ها بیاموزند. هنوز فراموش نکرده ایم که رئیس جمهور کره جنوبی به خاطر رشوه یکی از نزدیکانش چگونه رسوا شد، ما نیز باید همین الگو را در کشور پیاده کنیم.
وی ادامه داد، نمایندگان مجلس باید به این سوال پاسخ دهند که سرنوشت طرح «از کجا آورده اید؟» به کجا رسید، اگر قرار باشد که طرح جدید نیز به سرنوشت طرهای قبلی دچار شود امید مردم به طور کامل از بین می‌رود.

پارسایی:

جعبه سیاه صددرصد سالم تقدیم دادستانی شده است

گروه می‌خواستند از واگذاری جعبه سیاه هواپیمای تهران – یاسوج به دادستانی ممانعت کنند که خوشبختانه جلوی این اقدام گرفته شد و نهایتا منجر به تحویل جعبه سیاه به دادستانی شد.
یک عضو هیأت رئیس کمیسیون اصل ۹۰ مجلس شورای اسلامی در گفتگو با ایسنا از اعمال فشار گروهی به استانداری کهگیلویه و بویراحمد برای ممانعت از واگذاری جعبه سیاه هواپیمای تهران – یاسوج به دادستانی دنا خبر داد و گفت: ظاهرا یک گروه می‌خواستند از واگذاری جعبه سیاه هواپیمای تهران – یاسوج به دادستانی ممانعت کنند که خوشبختانه جدیت مدیریت بحران و معاونت عمرانی استانداری کهگیلویه و بویراحمد جلوی این اقدام را گرفت و نهایتا منجر به تحویل جعبه سیاه به دادستانی شد.بهرام پارسایی افزود: گروهی سعی داشتند به استانداری کهگیلویه و بویراحمد اعمال فشار کنند تا جعبه سیاه از مسیر دادستانی دنا منتقل نشود و این مساله به درگیری فیزیکی هم منجر شد.
این عضو هیأت رئیس کمیسیون اصل ۹۰ اضافه کرد: من و یکی از کارشناسان کمیسیون اصل ۹۰ از سوی کمیسیون به سازمان هواپیمایی معرفی شدیم تا بر تمام مراحل رسیدگی سقوط هواپیما بخصوص بازخوانی جعبه سیاه نظارت داشته باشیم.

ترامپ :

حمله به عراق چوب در لانه زنبور کردن بود

رئیس جمهور آمریکا که خود بارها بر طبل جنگ علیه کره شمالی کوبیده است، از جورج دبلیو بوش به دلیل تجاوز به عراق در سال ۲۰۰۳ انتقاد کرد.
به گزارش باشگاه خبرنگاران جوان ، دونالد ترامپ، رئیس جمهور آمریکا در نشستی که با حامیان مالی حزب جمهوری خواه داشت، از جورج دبلیو بوش، رئیس جمهور اسبق آمریکا به سبب تجاوز به عراق در سال ۲۰۰۳ انتقاد کرد و آن را بدترین تصمیمی خواند که تاکنون اتخاذ شده است. ترامپ گفت: تصمیم جورج دبلیو بوش برای حمله به عراق، چوب در لانه زنبور کردن بود. حالا این ما هستیم. مثل آدمک های ساختگی این جهان. زیرا سیاستمدارانی بد کشور ما را اداره کرده‌اند. بوش این کار را کرد. دونالد ترامپ همیشه اینگونه تظاهر کرده است که با تجاوز آمریکا به عراق در سال ۲۰۰۳ مخالف بوده است. این در حالی است که مصاحبه هایی که با او پیش از حمله آمریکا به عراق انجام شده است، مسائل دیگری را نشان می دهد.
اوایل سال ۲۰۰۳، آمریکا با حمایت انگلیس به بهانه وجود سلاح های کشتار جمعی در عراق، به این کشور تجاوز نظامی کرد. این در حالی است که بعدها مشخص شد چنین سلاح هایی در عراق نبوده است.

سعدالحریری مهره‌ای در دست عربستان است

سعدالحریری در برابر عربستان اختیار چندانی از خود ندارد و درواقع مهره‌ای است که از سوی عربستان مورد استفاده قرار می‌گیرد.
یک کارشناس مسائل غرب آسیا در گفت‌وگو با ایسنا با اشاره به دعوت ملک سلمان پادشاه عربستان از سعد حریری جهت سفر به این کشور و دیدار با وی در ریاض، اظهار کرد: عربستان سعودی درصدد است که بار دیگر آبروی ریخته سعد حریری را به او باز گرداند.
صباح زنگنه تصریح کرد: سعدالحریری به دلایلی در برابر عربستان سعودی اختیار چندانی از خود ندارد و درواقع مهره‌ای است که از سوی عربستان مورد استفاده قرار می‌گیرد. در سفر قبلی سعد الحریری به ریاض با اقداماتی که عربستان انجام داد چهره سعدالحریری در لبنان و جهان عرب شکسته شد.این کارشناس مسائل خاورمیانه با بیان اینکه سعدالحریری در سفر قبلی به صورت تلفنی برای سفر به عربستان احضار شد ولی این بار به صورت رسمی و طبق تشریفات پادشاه عربستان طی نامه‌ای از او برای سفر به عربستان دعوت کرد و در کاخ خود با او دیدار و گفت‌وگو کرد، اظهار کرد: باید به این نکته نیز توجه کنیم که در آستانه برگزاری انتخابات سراسری در لبنان هستیم و عربستان سعی می‌کند که با بازسازی چهره سعدالحریری، او بتواند در انتخابات در برابر رقبا وضعیت بهتری داشته باشد و آرای بیشتری کسب کند.

روحانی در پنجاه و هفتمین مجمع سالیانه بانک مرکزی:

دولت قرار نیست مسکن بسازد تنها تسهیلات می‌دهد

سال آینده ۲۰۰ هزار واحد مسکونی ساختش آغاز می شود و در این زمینه بانک‌ها باید ورود کنند، زیرا دولت قرار نیست مسکن بسازد، بلکه تنها تسهیلات را در اختیار می‌گذارد.
به گزارش فارس، رئیس‌جمهور صبح دیروز در پنجاه و هفتمین مجمع سالیانه بانک مرکزی گفت: اگر اعتماد بین مردم و دولت مستحکم باقی بماند، به آینده ما امیدوار باشیم همه امور در مسیردرست قرار می‌گیرد. ما کشوری دارای توانمندی‌های فراوان، سرمایه‌های بزرگ و ملتی بزرگتر هستیم و می‌توانیم از مسائل بزرگ عبور کنیم.
وی با بیان اینکه ما امروز به تورم تک رقمی رسیدیم و این دستاورد بزرگی است که باید آن را حفظ کنیم، گفت: بی‌خبر نیستم از افرادی که تلاش می‌کنند، به این دستاورد صدمه ببیند. البته این از روی کم‌عقلی است. وقتی حساب می‌کنم، می‌بینم کسانی که با دولت مخالفت می‌کنند، بیشتر بر مبنای کمبود عقل است. مخالفت با دولت معنی ندارد، مبارزه با دولت یعنی مبارزه با منافع ملی و منافع یک ملت، ضربه زدن به امید یک ملت و ضربه زدن به اعتماد مردم است.
روحانی خاطر نشان کرد: بزرگترین اعتماد مردم در بخش اقتصادی به بانک مرکزی و بانک‌ها باید باشد و به اعتقاد من این اعتماد بیشتر از چند سال پیش است.چون در این مدت هم نظارت بانک مرکزی دقیقتر شده و هم برخی از غده های سرطانی از بدنه اقتصاد جدا شده و هم سرمایه بانک ها بیشتر شده است. وی بیان داشت: ما برای سال ۹۷ طرح‌های بسیار خوبی برای اشتغال داریم که دیروز در شورای عالی اشتغال آنها را مصوب کردیم. پیش‌بینی ما این است که در بخش ساختمان و با طرح جدید ۲۸۰ هزار اشتغال در صورت اجرای کامل این طرح ایجاد می‌شود.
وی با اشاره به گزارش مجمع تشخیص مصلحت نظام در مورد حساب‌های مالی سال ۹۵، گفت: در این گزارش دیدیم که بانک مرکزی در کل از سال ۹۵ تا اینجا یک رقمی حدود ۲۰ هزار میلیارد تومان برای نجات وضع مؤسسات مالی در نظر گرفته است. برای مردم و آنهایی که بیگناه و گرفتار شدند، توضیح دهید.
رئیس قوه مجریه اظهار داشت: بانک مرکزی با نظارت دقیقش نباید بگذارد هیچ وقت این حادثه در کشور تکرار شود، البته این موضوع مؤسسات غیرمجاز مربوط به دهه ۸۰ است و مربوط به دولت یازدهم و دوازدهم نیست، اما بارش بر روی دولت یازدهم و دوازدهم افتاد. چرا این اتفاق افتاد؟ به دلیل نبود شفافیت، نظارت و اینکه بانک‌ها هزینه‌شان زیاد است.
روحانی اضافه کرد: بانک مرکزی برای سال آینده باید در زمینه تورم و ارز به مردم قول دهد. همان که خودش مرتب می‌گوید ارز ۵ درصد بیشتر بالا نمی‌رود، بر همان مبنا به مردم قول دهد.

سخنگوی وزارت امور خارجه:

هر گفت‌وگویی الزاماً مذاکره نیست

ایران و اروپا دهه‌هاست گفت‌وگو و تبادل‌نظر دارند و مانعی برای رایزنی، تبادل‌نظر و شنیدن نقطه نظرات یکدیگر ندارند، هر گفت‌وگویی الزاماً مذاکره به معنای خاص آن نیست.
به گزارش فارس، سخنگوی وزارت امور خارجه در خصوص برخی اظهارنظرها و اخبار منتشره مبنی بر آغاز دور تازه ای از مذاکرات بین ایران و اروپا در موضوعات منطقه ای گفت: جمهوری اسلامی ایران و اتحادیه اروپا از دیر باز و در مقاطع مختلف و در موضوعات گوناگون گفتگوهایی با یکدیگر داشته اند. اصولا طرفین هیچ مانعی برای رایزنی، تبادل نظر و شنیدن نقطه نظرات یکدیگر نداشته و ندارند و هر گفت‌وگویی الزاماً مذاکره به معنای خاص آن نیست.
بهرام قاسمی افزود: برخلاف آن چه برخی رسانه‌های غربی طی روزهای اخیر مدعی شده و مصادره به مطلوب کرده‌اند، اساسا ایران و اروپا می توانند در راستای سیاست اصولی و خردمندانه جمهوری اسلامی ایران و در تمامی موضوعات دوجانبه، منطقه ای و بین المللی گفتگو، تبادل نظر و رایزنی (و نه الزاما مذاکره به معنای سیاسی و حقوقی آن) داشته باشند.
رویترز روز پنجشنبه (۱۰ اسفندماه/۱ مارس) مدعی شد قدرت‌های اروپایی با نزدیک شدن به ضرب‌الاجل «دونالد ترامپ»، رئیس‌جمهور آمریکا درباره توافق هسته‌ای برجام، گفت‌وگو با طرف‌های ایرانی درباره «نقش تهران در خاورمیانه» را آغاز کرده‌اند.

خبر

۱۴ ساعت مذاکره ذوالنوری با کروبی در حصر

یک نماینده اصولگرای مجلس از ۱۴ ساعت بحث و گفت‌وگوی دو نفره با کروبی در حصر خبر داد و گفت: برای گفت‌وگو با میرحسین موسوی اقدامی نکرده اما در عین حال مخالف صحبت با او نیست.
حجت‌الاسلام مجتبی ذوالنوری در گفت‌وگو با ایسنا در توضیح جزئیات دیدارش با مهدی کروبی، گفت: بنده در مجموع در دوران حصر آقای کروبی حدود ۱۴ ساعت بحث خصوصی دو نفره داشته‌ام. این ۱۴ ساعت در طول زمان هفت سال حصر ایشان بوده که بحث‌ها نیز در دیدار دو نفره صورت گرفته است.
وی در پاسخ به این پرسش که آیا این بحث‌ها و صحبت‌ها نتیجه داشته است، گفت: به هر حال بی‌نتیجه نبوده است.
ذوالنوری در پاسخ به این پرسش که آیا قرار است با میرحسین موسوی نیز دیدار کند؟ گفت: من اقدامی نکردم البته مخالف نیستم که صحبتی کنم اما اقدامی انجام ندادم.
نماینده قم در پاسخ به این پرسش که آیا دیدار با کروبی بر اساس درخواست او یا کروبی صورت گرفته است؟ گفت: جرقه این دیدار و رابطه از زمانی بود که آقای کروبی در سال ۸۹ بعد از فتنه در قم گیر افتاده بود. مردم خانه‌ای که ایشان در آن بودند را محاصره کرده و خیابان‌های اطراف علیه ایشان پر از جمعیت بود که شعار می‌دادند.

ضرورت بازنگری جدی در تعداد نمایندگان

وضعیت کنونی تعداد نمایندگان و حوزه‌های انتخابیه نشان می‌دهد که ملاک مشخصی برای نحوه توزیع کرسی نمایندگی وجود نداشته است.
عضو فراکسیون نمایندگان ولایی مجلس در گفت‌وگو با خانه ملت، در خصوص بازنگری در تعداد نمایندگان مجلس شورای اسلامی، اظهار داشت: شرایط نشان می‌دهد که تقسیم نمایندگان در حوزه‌های انتخابیه بر اساس یک معیار عقلانی نبوده است و بعضی از شهرها با اینکه جمعیت فراوانی دارند اما اصلا نماینده مستقلی در مجلس ندارند.
علیرضا سلیمی با بیان اینکه باید بازنگری جدی در تعداد نمایندگان انجام شود ولی وزارت کشور تعلل می‌کند و طرح نمی‌آورد، گفت: طرح‌هایی را هم که وزارت کشور ارائه می‌کند احساسی هستند.
عضو کمیسیون آموزش و تحقیقات مجلس شورای اسلامی با اشاره به اینکه شهری با ۵۰۰ هزار نفر جمعیت یک نماینده در مجلس دارد ولی شهرهایی هستند که با ۴۰ هزار نفر جمعیت یک نماینده در مجلس دارند، بیان کرد: این وضعیت نشان می‌دهد که ملاک مشخصی برای نحوه توزیع کرسی نمایندگی وجود ندارد.
وی با بیان اینکه باید در حوزه‌های انتخابیه و تعداد نمایندگان بازنگری شود افزود: در بعضی مناطق بحث‌های قومی مطرح است و نباید تنها ملاک ما، جمعیت باشد. مسائل منطقه‌ای در تعداد نمایندگان باید به صورت جامع مورد توجه قرار گیرد و بعد از آن تصمیم گیری شود.

غرب آسیا محل رقابت ژئواستراتژیک قدرت های جهانی و منطقه‌ای

به ندرت می توان منطقه ای را در مقیاس جهانی به اهمیت غرب آسیا پیدا کرد که لایه های ژئوپلیتیک، ژئواکونومیک و ژئواستراتژی در آن جمع شده باشد.
به گزارش ایسنا، دستیار و مشاور عالی فرمانده کل قوا ضمن تبیین رقابت های استراتژیک در منطقه غرب آسیا با تأکید بر آخرین تحولات سوریه اظهار داشت: به ندرت می توان منطقه ای را در مقیاس جهانی به اهمیت غرب آسیا پیدا کرد که لایه های ژئوپلیتیک، ژئواکونومیک و ژئواستراتژی در آن جمع شده باشد. این منطقه هم اکنون محل رقابت ژئواستراتژیک قدرت های جهانی و منطقه‌ای است که سوریه یکی از عرصه های بروز و ظهور این رقابت است.
سرلشکر سیدیحیی رحیم صفوی با بیان اینکه هدف مثلث اسقاط سوریه بعد از ۸۵ ماه عقیم مانده است، گفت: از همان ابتدا مقصود اصلی آمریکایی ها، رژیم صهیونیستی، اتحادیه اروپا، عربستان، امارات، اردن و ترکیه ایجاد بحران در منطقه و هدف قرار دادن استقلال، هویت ملی، تمامیت ارضی و نابودی تمامی زیر ساخت های عرصه‌های سوریه بوده که با شکست حداکثری مواجه گردیدند.
وی با تأکید بر اینکه از نظر حقوق بین الملل هم آمریکا و هم ترکیه به سوریه تجاوز و حاکمیت ملی سوریه را نقض کرده اند، افزود:اساس استراتژی آمریکا سیاست زور است که این سیاست در منطقه غرب آسیا با شکست مواجه شده است.

در حوزه پهپاد و موشک وضعیت مطلوبی داریم

دستیار و مشاور عالی فرمانده کل قوا با تشریح پیشرفت‌های دفاعی ایران در عرصه هوافضا، به حوزه پهپادها اشاره کرد و با بیان اینکه هم اکنون در حوزه هواپیماهای بدون سرنشین در وضعیت مطلوبی قرار داریم، گفت: در عملیات حمله موشکی نیروی هوافضای سپاه به مقر تروریست‌های تکفیری داعش در دیرالزور، هواپیماهای بدون سرنشین نیروی هوافضای سپاه در شب به پرواز درآمدند و مختصات اهداف را تعیین کردند و موشک های ما نیز به صورت دقیق به اهداف تعیین شده اصابت کردند که این نشان دهنده دقت و قدرت موشکی بالای ما است.
به گزارش ایسنا، سیدیحیی صفوی در محفل اُنس و مودّت فرماندهان و مدیران پیشکسوت سپاه نینوای استان گلستان، ضمن تبیین رقابت های استراتژیک در منطقه غرب آسیا با تأکید بر آخرین تحولات سوریه اظهار داشت: به ندرت می توان منطقه ای را در مقیاس جهانی به اهمیت غرب آسیا پیدا کرد که لایه های ژئوپلیتیک، ژئواکونومیک و ژئواستراتژی در آن جمع شده باشد. این منطقه هم اکنون محل رقابت ژئواستراتژیک قدرت های جهانی و منطقه‌ای است که سوریه یکی از عرصه های بروز و ظهور این رقابت است.

آگهی مناقصه عمومی

بدینوسیله به اطلاع کلیه افراد حقوقی دارای شرکت خدماتی معتبر (با عنوان خدمات شهری) و ثبت شده می‌رساند، شهرداری مهاجران قصد دارد عملیات رفت‌وروب و جمع آوری زباله سطح شهر مهاجران تا محل سکوی زباله و نگهداری فضای سبز، امور گورستان، سرایداری و نگهبانی جهت سال ۱۳۹۷ بر اساس آنالیز به بخش خصوصی واگذار نماید.

***شرایط مناقصه:**

۱- مدت قرارداد ۱۲ ماه (از ابتدا تا پایان سال ۹۷) می‌باشد.
۲- متقاضیان می‌بایست برای شرکت در مناقصه مبلغ ۱۸۰/۰۰۰/۰۰۰ ریال معادل هجده میلیون تومان بابت سپرده شرکت در مناقصه به حساب شماره ۵۹۹۸۱۹۷۰۹ نزد بانک کشاورزی شعبه مهاجران یا ضمانتنامه بانکی معتبر جهت سپرده شرکت در مناقصه ارائه نمایند و مبلغ ۴۰۰/۰۰۰ ریال بابت خرید اسناد مناقصه به حساب شماره ۲۸۰۶۵۶۲۲۲ نزد بانک کشاورزی شعبه مهاجران واریز نمایند.
۳- متقاضیان از تاریخ درج آگهی نوبت دوم حداکثر به مدت یک هفته تا پایان وقت اداری روز یکشنبه مورخ ۹۶/۱۲/۲۰ فرصت دارند جهت دریافت اوراق مناقصه پیشنهاد قیمت به واحد اداری مالی شهرداری مهاجران مراجعه و پس از تکمیل اسناد مناقصه را به دبیرخانه شهرداری مهاجران واقع در مهاجران، خیابان شهرداری، شهرداری مهاجران تحویل دهند. کلیه شرایط و مفاد مناقصه در برگه‌های پیشنهاد قیمت و آنالیز پیوست درج گردیده است.
۴- به پیشنهاداتی که بعد از تاریخ ۹۶/۱۲/۲۰ واصل شود، هیچگونه ترتیب اثری داده نخواهد شد.
۵- ارائه گواهی تأیید صلاحیت از اداره کار و امور اجتماعی برای متقاضی الزامی است.
۶- به پیشنهاد فاقد سپرده، گواهی تأیید صلاحیت فاقد مدرک ثبت شرکت یا موضوع خدمات شهری مخدوش و مشروط ترتیب اثر داده نخواهد شد.
۷- برنده مناقصه چنانچه حاضر به انعقاد قرارداد نشود، سپرده ایشان به نفع شهرداری ضبط و با نفرات دوم و سوم نیز به همین روال رفتار خواهد شد.
۸- سپرده افرادی که در مناقصه برنده نشده‌اند به غیر از نفراول تا سوم بعد از ۱۰ روز از تاریخ صورتجلسه کمیسیون معاملات مسترد خواهد شد.
۹- کلیه هزینه‌های چاپ، تکثیر و درج آگهی به عهده برنده مناقصه خواهد بود.
۱۰- شهرداری مهاجران در رد یا قبول یک یا تمام پیشنهادات مختار است.
۱۱- کلیه اطلاعات و برگه ارائه پیشنهاد در اسناد مناقصه که تحویل متقاضی خواهد شد، درج گردیده است.
۱۲- کلیه متقاضیان می‌توانند جهت کسب اطلاعات بیشتر به حوزه واحد روابط عمومی شهرداری مهاجران واقع در خیابان شهرداری، شهرداری مهاجران و یا با شماره ۳۴۵۶۸۰۲۲-۰۸۱ واحد اداری مالی تماس حاصل نمایند.
تاریخ چاپ آگهی نوبت اول: ۹۶/۱۲/۰۸
تاریخ چاپ آگهی نوبت دوم: ۹۶/۱۲/۱۴

مهلت ارائه پیشنهادات پایان وقت اداری ۹۶/۱۲/۲۰

شهرداری مهاجران

پیام تاریخ، تمدن و فرهنگ مادستان
The Message Of Madestan's History & Civilization & Culture
روزنامه همدان پیام
۵
دوشنبه ● ۱۴ اسفندماه ۱۳۹۶ ● شماره ۳۱۴۹
جامعه
ejtemaei@hamedanpayam.com

کمتر از یکدهم درصد دانش‌آموزان گرفتار مواد مخدرند

آمار سه درصدی دانش‌آموزان معتاد را تکذیب می‌کنم و معتقدم کمتر از یکدهم درصد دانش‌آموزان ممکن است گرفتار مواد مخدر باشند.
وزیر آموزش و پرورش با بیان اینکه آمار اعتیاد و آسیب‌ها در مدارس بسیار کم است، گفت:عده‌ای هم در معرض خطر اعتیاداند که با دانش‌آموز معتاد متفاوت است
به گزارش ایسنا، سیدمحمد بطحایی ، درباره حذف کنکور گفت: آموزش و پرورش ما امروز به اندازه کافی طرح دارد و اکنون وقت عمل است. حذف کنکور سال‌هاست مطرح است و همه آسیب‌های آن را می‌دانند و حذف آن را تایید می‌کنند اما خب اجرای آن همتی می‌خواهد.

رشته‌های ناکارآمد باید از لیست پذیرش دانشجو حذف شوند

رئیس دانشگاه آزاد اسلامی گفت: رشته‌های بدون بازار کار باید از لیست پذیرش دانشجو حذف شوند.
به گزارش مهر، فرهاد رهبر گفت: واحدهای دانشگاه آزاد اسلامی در سراسر کشور این ظرفیت را دارند تا به صورت شبکه‌ای با استفاده از توانمندی صاحب نظران، شرکت‌های دانش بنیان را فعال و تقویت کنند.
وی با تاکید براینکه باید زمینه فعالیت کسب‌وکار را به دانشجویان آموزش داد، گفت: باید در کنار آموزش‌ها، برنامه‌های هدفمندی برای حوزه‌های مختلف فرهنگی و پژوهشی در نظر گرفت تا شاهد تاثیرگذاری طرح‌ها درسطح جامعه باشیم.

افزایش کمک های مردمی به کمیته امداد

رئیس کمیته امداد امام خمینی (ره) گفت: در ۱۱ ماهه سال جاری کمک های مردمی به این کمیته ۳۰ درصد افزایش یافته و ۲ هزار میلیارد تومان مستقیم از مردم دریافت شده‌است. به گزارش ایسنا، پرویز فتاح اظهار داشت: فردا ۱۴ اسفند و سالروز تأسیس کمیته امداد با فرمان امام راحل است که به عنوان نخستین نهاد انقلاب تأسیس شد تا آرمان ها و اهداف بنیانگذار کبیر انقلاب اسلامی را پیگیری کنیم. رئیس کمیته امداد امام خمینی (ره) با بیان اینکه ۵ سال است که در قانون اجازه داده شده تا این کمیته به جامعه هدف خود وام پرداخت کند، ادامه داد: امسال در تبصره‌ها ۳ هزار میلیارد آمده به کمیته امداد اختصاص داده شده که اگر این روال در گذشته نیز پیگیری می‌شد، اکنون وضعیت فرق می‌کرد.

خبر

تغییر روند تعیین شهریه مدارس غیردولتی

فرایند تعیین و پرداخت شهریه مدارس غیردولتی تنها از طریق سامانه الکترونیک انجام خواهد شد.
به گزارش ایسنا، رئیس سازمان مدارس غیر دولتی و توسعه مشارکت‌های مردمی درباره تغییر روند تعیین شهریه مدارس غیردولتی گفت: امسال الگوی شهریه را با توجه به آسیب شناسی نسبت به سال‌های گذشته تدوین کردیم و برای اجرای صحیح آن سامانه الکترونیک فعال شده است که تمام فرایند تعیین شهریه در این سامانه انجام می‌شود و موسسان مدارس غیردولتی از اول تا ۱۵ اسفند ماه باید اطلاعات را در سامانه وارد کنند و از ۱۵ تا پایان اسفند ادارات آموزش‌وپرورش باید اطلاعاتی که توسط موسسان وارد شده را بررسی و میزان شهریه توسط مناطق آموزش‌وپرورش براساس هزینه تمام شده در هر مدرسه مشخص شود. شهریه تعیین شده در سامانه قرار می‌گیرد و دسترسی خانواده‌ها به میزان شهریه هر مدرسه مشخص است.
مجتبی زینی‌وند ادامه داد: تمام فرایند الگوی شهریه براساس فعالیت‌های آموزشی و پرورشی و عملکرد مدرسه مشخص است و شهریه هر مدرسه در سامانه اعلام می‌شود. خانواده‌ها بعد از ثبت‌نام نهایی دانش آموز پرینتی را از طریق سامانه دریافت می‌کنند که شهریه در آن مشخص است و بعد از عقد قرارداد که به صورت الکترونیک است – و دیگر قرارداد دستی نداریم.زینی وند گفت: پیامکی به خانواده مبنی بر اینکه فرزند شما در این مدرسه ثبت‌نام کرده و میزان شهریه آن ارسال می‌شود. برای نظارت بر اینکه ثبت‌نام نهایی شده و پیامک ارسال شده یا خیر سامانه پاسخگویی را در نظر گرفته‌ایم که به‌صورت پوستر در معرض دید خانواده‌ها هنگام ثبت‌نام قرار دارد.
وی با اشاره به اینکه دو نوع شهریه داریم، اظهارکرد: شهریه مصوب که تحت عنوان شهریه الزامی از آن یاد می‌کنیم شامل هزینه‌ای است که برای ساعات مصوب وزارت آموزش‌وپرورش و فوق برنامه‌های درسی در نظر گرفته می‌شود و شهریه مصوب را از غیرمصوب جدا کرده‌ایم شهریه مصوب هنگام ثبت‌نام مشخص و در قرارداد ذکر شده است و خانواده‌ها برای پرداخت آن الزام دارند.
زینی‌وند ادامه داد: سال‌های گذشته شهریه فعالیت‌های تابستانی را داشتیم که بابت حضور دانش‌آموز در برنامه فعالیت‌های تابستانی دریافت می‌شد و رقم آن نباید بیشتر از ۱۰ درصد شهریه مصوب باشد.

پیشنهادی جدید برای تشکیل «سازمان جوانان»

معاون ساماندهی امور جوانان وزارت ورزش و جوانان با تاکید بر اینکه عمده مشکلات حوزه جوانان به مشکلات اعتباری و بودجه‌ای مربوط است، گفت: معاونت ساماندهی امور جوانان این درخواست را از مجلس دارد تا درصورتی که با تشکیل سازمان جوانان به دلیلی مخالف است، با تشکیل این سازمان زیر نظر وزارت ورزش موافقت کند.
محمدمهدی تندگویان در گفت‌وگو با ایلنا، با بیان اینکه تشکیل سازمان جوانان زیر نظر وزارت ورزش و جوانان آخرین راه حل و پیشنهاد ما در صورت جدا نشدن معاونت جوانان از این وزارتخانه است، افزود: نگرانی ما این است که کل لایحه انفکاک معاونت جوانان از وزارت ورزش شکست بخورد و کل این لایحه در مجلس به دلیل پیشنهاد تفکیک دو وزارتخانه «راه و شهرسازی» و « صنعت و معدن و تجارت» رد شود.
وی در ادامه تصریح کرد: خواسته ما این است که مجلس یا اصلاحیه دیگری روی طرح تفکیک این سه وزارت‌خانه بزند و تکلیف ما را روشن کند و یا اگر نمایندگان با طرح تفکیک ما موافق نیستند، پیشنهادتشکیل سازمان جوانان زیر نظر وزارت ورزش را بدهند. اگر این اتفاق بیفتد ما بیش از یک سال جلو خواهیم افتاد؛ چرا که اگر لایحه برگشت بخورد و ما تازه بعد از رد لایحه درخواست سازمان شدن معاونت جوانان زیر نظر وزارت ورزش را مطرح کنیم، یک سیکل دست کم یک ساله آغاز می شود.
معاون ساماندهی امور جوانان وزارت ورزش و جوانان با بیان اینکه تشکیل سازمان جوانان زیر نظر وزارت ورزش به جای تشکیل سازمان جوانان به شکل مستقل، آخرین گزینه ماست، ادامه داد: اگر مجلس نمی‌خواهد طرح تفکیک را بپذیرد حداقل این میزان لطف را به حوزه جوانان کند تا ما یک سازمان مستقل زیر نظر وزارت ورزش شویم. اگر نمایندگان با لایحه کلی به هر دلیلی مخالف هستند، بهتر است کل لایحه را بازگشت ندهند چرا که حوزه ما بلاتکلیف می‌شود. پیشنهاد فراکسیون جوانان و معاونت ساماندهی امور جوانان این است که یکی از حالت‌های دیگر در صحن مطرح و تصویب شود تا وضعیت جوانان استقلالی پیدا کند.

مرحمی بر زخم‌های کودکان پروانه ای باشیم

پروانه‌های زخمی بدون مرهم

» منیژه فرهانپور

دردی که روز به روز زندگی را سخت تر می کند، زخمهایی که هیچگاه التیام پیدا نمی‌کنند و هیچ داروی تسکین دهنده‌ای برای آن پیدا نمی‌شود.
بیماری «پروانه ای» با نام بین المللی « EB» بیماری خاص و دردناکی است که ناشی از یک جهش ژنتیکی است که از بدو تولد تا پایان عمر همراه بیمار خواهد بود. « EB » یک بیماری ارثی در بافت های پوستی است که در پوست و غشای مخاطی ایجاد تاول می کند. این بیماری به دلیل نازک شدن پوست و آسیب‌پذیری آن به بالهای پروانه تشبیه می‌شود و در ایران با نام «پروانه ای» شناخته شده است.
شیوع این بیماری جنبه وراثتی دارد و از هر ۵۰ هزار نفر یک نفر به آن مبتلا می‌شود و شدت آن نیز از ملایم تا کشنده است، به طوری که ممکن است بسیاری از بافت‌های حساس بدن را از بین ببرد. انجمن « EB » کشور که از چندی پیش همه بیماران پروانه‌ای را تحت پوشش خود دارد و تاکنون توانسته بیش از ۸۰۰ بیمار پروانه‌ای را در ایران شناسایی کند توانسته ۳۲ بیمار پروانه ای را نیز در استان همدان شناسایی کند که از این تعداد ۲۵ بیمار عضو موسسه خیریه همرهان همای رحمت در همدان هستند. البته نکته قابل توجه وجود ۱۲ بیمار« EB » در تویسرکان است که با وجود جمعیت ۱۰۰ هزار نفره تعداد این بیماران را در این شهرستان از نرم جهانی هم بالاتر برده‌است در حالی که باید در تویسرکان نیز دو نفر به ازای هر ۵۰ هزار نفر درگیر این بیماری باشند جای این سوال است که چرا این بیماری در این شهرستان بیشتر از حد معمول و طبیعی آمار جهانی رشد داشته است.

سردرگمی بیماران پروانه ای و فقر پزشکی استان در مواجهه با بیماران پروانه‌ای

عبدالملکی برادر چهار بیمار پروانه ای از شهرستان تویسرکان عمده ترین مشکل بیماران « EB » را ریختن دندان‌های این بیماران می داند و می‌گوید: با طولانی شدن بیماری پروانه ای هم اکنون مشکل اصلی نبود دندان برای بیماران پروانه‌ای است که متاسفانه هیچ دندانپزشکی در استان نمی‌تواند این مشکل را حل کند البته دانشگاه علوم پزشکی طرف قرارداد این بیماران است اما مشکل دندان این افراد باید با کار تخصصی همچون ایمپلن و پیوند مغز و استخوان درمان شود.
وی ادامه می دهد: علاوه بر مشکل دندان، بیماری « EB » در حالت پیشرفته اغشای داخلی بدن بیمار همچون دهان و مری را درگیر این بیماری می‌کند به طوری که تنگی مری از بیماری‌های شایع اغشای داخلی بدن این بیماران است.
عبدالملکی با اظهار تأسف از اینکه پزشکان استان همدان اطلاع و تخصص کافی از بیماری پروانه‌ای ندارند خاطرنشان می‌کند: وقتی یکی از خواهرانم که دچار تنگی مری شده بود را به بیمارستان بعثت همدان منتقل کردم جراحان این بیمارستان بدون آگاهی از این بیماری می خواستند سینه خواهرم را بشکافند اما بنده مانع این کار شدم چون ریسک بالایی داشت و با مراجعه به پزشکان تهران انسداد مری با یک آندوسکوبی ساده برطرف شد.
وی سردرگمی بیماران پروانه ای و فقر پزشکی استان را در مواجهه با بیماران پروانه‌ای از مشکلات اساسی امروز جامعه بیماران می‌داند و می افزاید: بیماری«EB» در حالت پیشرفته علاوه بر ایجاد زخم و تاول در پوست که بیشتر در سنین بالا به پانسمان نیاز دارد، اغشای داخلی بدن را درگیر می کند و در حالت خوشبینانه یک بیمار پروانه ای ماهیانه سه میلیون تومان هزینه درمان را برای زخم هایش باید پرداخت کند.
عبدالملکی با بیان اینکه ۸۰ درصد عامل بیماری پروانه‌ای به بحث ژنتیک و ژن های معیوب وراثت باز می‌گردد، پیشنهاد می‌کند: مراکز پزشکی ما با توجه بیشتر مسئولان باید برای کاهش هزینه آزمایش ناقل بودن کسانی که احتمال این بیماری در آنها وجود دارد تلاش بیشتری کنند، چراکه به وسیله یک آزمایش ساده از تولد بیماران‌ای بی‌جلوگیری می شود البته دولت می‌تواند با پرداخت بخشی از هزینه آزمایش پیشگیری از این بیماری جلوی هزینه‌های گزاف درمان بیماری پروانه‌ای را بگیرد.
وی اضافه می کند: انزوای بیماران پروانه‌ای موجب شده که آنها نتوانند در جامعه و محیط های جمعی حضور به هم رسانند البته جامعه نیز به دلیل ناآگاهی و اینکه گاهی گمان می کند که بیماری پروانه‌ای مسری و واگیردار است پذیرای این بیماران در محیط‌های مختلف آموزشی و... نیست.

شناسایی ۳۲ بیمار پروانه ای در استان همدان

دبیر موسسه خیریه همرهان همای رحمت همدان با بیان اینکه از سه سال گذشته با بیماری پروانه ای از طریق سایت‌های خبری آشنا شدم و با تحقیقاتی که انجام دادم باخبر شدم در شهرستان تویسرکان ۱۲ بیمار« EB » وجود دارد، گفت: بیماری پروانه‌ای از بدو تولد همراه با فرد بیمار و شبیه به سوختگی درجه سه است و روزانه این افراد فقط برای پانسمان زخم های خود به ۴۵۰ هزار تومان پول نیاز دارند.
مهری درویش قنبری ادامه داد: این بیماری فقط یک بیماری پوستی نیست چراکه کل بدن مری، معده، نای و دندان بیمار را درگیر می‌کند به طوری که فرد دچار «EB» که از سنین کودکی دارای این بیماری شده در سن بیست سالگی دندانی برای غذا خوردن ندارد و مری، نای و معده زخمی دارد و برای غذاخوردن هر چهار سال یکبار باید تحت عمل جراحی قرار گیرد.
وی با اشاره به اینکه با پیگیری های موسسه در دو سال گذشته استاندار همدان دو میلیون و ۵۰۰ هزار تومان برای کمک به این بیماران پرداخت کرد، افزود: چون هزینه و مخارج این بیماران بیشتر از این کمک‌ها بود ورزشکاران همدان کمپینی با نام «پروانه ای ها تنها نیستند» را تشکیل داده است. البته سه ماه گذشته بود که استاندار همدان قول مساعدت کمک ۱۰ میلیون تومانی به بیماران پروانه ای استان را نیز به موسسه داده است.
درویش قنبر با بیان اینکه پس از فعالیت موسسه با خبر شدیم دو نفر به نام های علی و حسین از اهالی یکی از روستاهای همدان بدون هیچ آگاهی بدن زخمی خود را با کاغذ پانسمان می‌کنند و وقتی فیلم این دو نفر در فضای مجازی پخش شد با مساعدت کمپین پروانه ای ها تنها نیستند ظرف ۲۴ ساعت ۱۰ میلیون تومان کمک به این بیماران جمع آوری شد، خاطرنشان کرد: با پیگیری موسسه همرهان همای رحمت و مدیرکل امور اجتماعی استانداری همدان، اداره اوقاف و امور خیریه استان همدان آمادگی کمک به بیماران پروانه ای را اعلام کرد و به سه خانواده علاوه بر کمک به رفع مایحتاج ضروری زندگی، نفری یک میلیون و ۵۰۰ هزار تومان کمک نقدی و ۱۲ بیمار پروانه ای تویسرکان را به سفر مشهد مقدس اعزام کرد.
وی با بیان اینکه هفته گذشته توسط یکی از واقفین یک خانه وقف بیماران پروانه‌ای شده است، اضافه کرد: از اهم فعالیت های موسسه همرهان همای رحمت تاکنون برگزاری جشنواره غذا، ویزیت رایگان بیماران پروانه‌ای در بیمارستان‌های سینا، فرشچیان، و دانشگاه علوم پزشکی، خرید پانسمان، دارو و مواد غذایی و... بوده است.
درویش قنبر با بیان اینکه با پیگیری خجسته و مفتح نماینده مردم همدان و تویسرکان در مجلس شورای اسلامی تلاش می شود این بیماری جزء بیماری های خاص قرار گیرد، یادآور شد: با تصمیم اعضای موسسه همرهان همای رحمت قرار است همایشی برای بیماران پروانه ای سراسر کشور در همدان برگزار شود و در این همایش علاوه بر پزشکان داخلی که با این بیماران ارتباط دارند از پزشکان چهار کشور اروپایی برای شناساندن و آگاهی بیشتر بیماران و آحاد جامعه دعوت شود.
وی با درخواست موافقت و همکاری دانشگاه علوم پزشکی همدان برای برگزاری همایش بیماران پروانه ای در همدان بیان کرد: این موسسه تمام تلاش خود را برای آگاهی مردم و کمک به این بیماران دارد و از هیچ کمکی تا زمانی که این بیماری به صورت صد درصدی در کشور بیماری خاص شناخته شود، دریغ نمی‌کند و همیشه به دنبال راه هایی برای کمک به این عزیزان که چشم امیدشان به این موسسه است، می باشد.

تلاش مجمع خیرین سلامت برای بیماران پروانه ای در فراهم کردن پانسمان های بومی و در دسترس

مدیرعامل مجمع خیرین سلامت استان همدان نیز با بیان اینکه در استان همدان ۳۲ نفر از افرادی که دارای بیماری پروانه ای هستند تاکنون شناسایی شده است، گفت: بیماران شناسایی شده از شهرستان‌های همدان، ملایر و تویسرکان هستند که به دلیل ناآگاهی و دقت نکردن خانواده‌ها در شیوه درست زندگی گاهی چهار تا پنج فرزند خانواده درگیر این بیماری شده‌اند.
محمدصادق صبا با اشاره به اینکه متاسفانه این بیماری درمان قطعی ندارد و مراقبت منظم آن هزینه بر است، افزود: عمده ترین مشکل بیماری پروانه ای داشتن پوست خشک و ایجاد تاول بخصوص در قسمت‌های تحت فشار است که باید به طور منظم این قسمت‌های آسیب دیده پانسمان شود.
وی با بیان اینکه مجمع خیرین سلامت در فراهم کردن پانسمان های بومی برای این بیماران تلاش هایی را تاکنون انجام داده است، اظهار کرد: برای این کار رایزنی هایی با پزشکان متخصص پوست به همراه کادر پرستاری دانشگاه علوم پزشکی انجام شده که پانسمانی در اختیار بیماران« EB » قرار گیرد که در دسترس باشد و به تازگی اداره اوقاف و امور خیریه استان نیز آمادگی پرداخت کمک هزینه درمان این بیماران را از طریق وجوهات واقفین اعلام کرده است.
صبا با بیان اینکه مجمع خیرین سلامت با ایجاد آگاهی و آموزش به خانواده‌هایی که فرزندان آنها دچار بیماری پروانه‌ای شده‌اند تلاش می‌کند گسترش این بیماری را در جامعه کاهش دهد، خاطرنشان کرد: معمولا این بیماری در بدو تولد و شاید در سنین کمی بالاتر خود را نشان دهد، اما این بیماری در بچه ها در سنین ۵ تا ٦ سالگی کاملاً آشکار می‌شود.
در پایان این نکته حایز اهمیت است که با وجود اینکه مراکز تحقیقاتی کشورهایی نظیر آلمان، انگلستان و آمریکا به جد به دنبال درمانی برای بیماری« EB » در دنیا هستند و البته برای این متخصصان و دانشمندان بسیار اهمیت دارد که سعی شود تا جایی که ممکن است فرزندی با این بیماری در هیچ کجای جهان به دنیا نیاید زیرا پیشگیری بر درمان یک بیماری آن هم از نوع نادر ارجحیت دارد، چرا در کشور ما باید لایحه تصویب بیماری پروانه‌ای به عنوان بیماری خاص پنج سال در مجلس معطل بماند و دولت برای رسیدگی به مشکلات این بیماران که جمعیت آنها به بیش از یک هزار نفر نمی‌رسد هیچ برنامه‌ای در حوزه پیشگیری و درمان نداشته باشد.

نیش و نوش

اصلاحات: زمان دسترسی به مواد مخدر خیلی کم است
خوبه دیگه، اینجور وقت معتادان کمتر هدر میره!!
اصلاحات: تحصیل ٤ هزار آقا زاده در انگلیس
آقازاده هستن دیگه دانشگاه انگلیس درس نخونن می‌خوای دانشگاه علی آباد برن بشینن!!
صبح ایران: سفرهای ارزان نوروزی با تلاش سازمان میراث فرهنگی
مگه ما در این کشورسفر گران هم داریم ؟
کیهان : آلمان‌ها از ترس آمریکا به هواپیمای ضریف بنزین دادند
بدون شرح!!
کیهان : طعمی اصیل از زندگی ساده یک کشاورز زعفرانکار
معلومه که با زعفران هر چیزی طعمش خوب می‌شه حتی زندگی!!
مردم سالاری : زلزله زده‌ها کانکس می خواهند
اسکانشان همان روز اول که های و هوی زیاد بود، مهم بود که انجام شد
مردم سالاری: آموزش موسیقی در ایران فاجعه است
از این نوع فاجعه ها تو ایران زیاد داریم!!
وطن امروز: باک خالی برجام
یعنی برجام هم خورد به گرونی بنزین؟!!
شهر خبر: پیشنهادهای اوقات فراغت و گردشگری
کاش در کنار این پیشنهادات پول هم بدن!!
ایران و ورزش: گرهٔ پرسپولیس به دست ایتفانتینو باز نمی شود
ما که تا بحال هر گره ای داشتیم به دست خارجی‌ها باز شده حتماً این یکی گره کور بوده
ایسنا: برانک در جستجوی ترکیب فصل آینده
نگرد نیست گشتم نبود!!
ایران و ورزش : آیا مشکل پاس واقعاً انتقال به همدان بود ؟
نه بابا تو مسیر تهران به همدان داخل هواپیما به مشکل برخوردن!!
ایران و ورزش: به نظر شما بهترین واکنش فدراسیون فوتبال در مقابل تیم‌های بدهکار چیست
وقتی اونا رو می‌بینه به روی خودش نیاره !!

خبر

بیشترین شکایت مردم به سامانه ۱۹۰ دریافت تعرفه پزشکی زیاد است

مدیر کل نظارت بر درمان وزارت بهداشت،درمان و آموزش پزشکی گفت: سامانه ۱۹۰ وزارت بهداشت شنوای صدای مردم و هر گونه شکایت و انتقاد از مسائل مرتبط با بهداشت و درمان است و گر چه بیشترین شکایات مردم تاکنون به خاطر دریافت تعرفه های پزشکی زیاد بوده است اما فعالیت این سامانه به برخورد با تعرفه های پزشکی اضافه منحصر نمی شود.
به گزارش ایرنا، علیرضا عسکری گفت: در دوره جدید فعالیت وزارت بهداشت در دولت دوازدهم، فصل جدیدی از فعالیت سامانه ۱۹۰ شروع شده است، ستاد کشوری این سامانه تشکیل شده و ستادهای استانی آن نیز در حال شکل گیری است و فرآیند رسیدگی به شکایات مردم به صورت الکترونیکی ثبت و دنبال می شود.
وی افزود: اگر مردم هنگام پذیرش در بیمارستان پول زیادی به عنوان ودیعه از آنها گرفته شود و این پول اضافه به آنان برگردانده نشود یا اگر بیماری در بیمارستان برای دریافت پول، به گروگان گرفته شود، با جدیت با آن مرکز متخلف برخورد می شود. نگهداشتن بیمار به خاطر پول خط قرمز وزارت بهداشت است چنین مواردی نداریم و به هیچ وجه تحمل نمی شود. عسکری گفت: پس از تماس مردم با سامانه ۱۹۰، دیگر نیازی به پیگیری اداری آنان نیست و سامانه ۱۹۰ بدون درگیر کردن مردم با سیستم بروکراتیک اداری فرایند رسیدگی را با همکاری سازمانهای دیگری مانند نظام پزشکی و تعزیرات تا آخر دنبال می کند و نتیجه را به مردم اعلام خواهد کرد.

۲۰ درصد تخفیف شهریه به دانشجویان تحت پوشش بهزیستی

در راستای اجرای تفاهم‌نامه منعقده بین دانشگاه آزاد اسلامی و سازمان بهزیستی کشور و به منظور تحقق اصل عدالت‌محوری و ایجاد فرصت‌های برابر برای رشد و شکوفایی علمی و فرهنگی همه دانشجویان به ویژه دانشجویان تحت پوشش سازمان بهزیستی، تمام دانشجویان تحت پوشش این سازمان در تمام مقاطع تحصیلی از میزان ۲۰درصد تخفیف شهریه تحصیلی در نیمسال دوم سال تحصیلی ۹۷-۹۶ و نیمسال اول سال تحصیلی ۹۸-۹۷ برخوردار خواهند شد.
رئیس دانشگاه آزاد اسلامی طی بخشنامه‌ای، شیوه‌نامه اجرایی ثبت‌نام و نحوه دریافت شهریه از دانشجویان تحت پوشش سازمان بهزیستی کشور را ابلاغ کرد.
به گزارش ایسنا، در این شیوه‌نامه تاکید شده که دانشجو پس از اتمام مراحل انتخاب واحد و حداکثر تا دو هفته پس از انجام حذف و اضافه، اطلاعات مالی خود پس از اعمال تخفیف، را در سامانه درج کنند.

دانشگاه

آغاز ثبت نام مجدد کنکور

مشاور عالی سازمان سنجش آموزش کشور اعلام کرد: ثبت نام مجدد کنکور ۹۷ از روز ۱۳ اسفند ماه آغاز می‌شود.حسین توکلی در گفت‌وگو با ایسنا ضمن اعلام این مطلب افزود: ثبت‌نام آزمون سراسری سال ۹۷ برای پذیرش در دوره‌های روزانه، شبانه، نیمه حضوری، مجازی، پردیس خودگردان دانشگاه‌ها و موسسات آموزش عالی، دانشگاه پیام نور، موسسات آموزش عالی غیرانتفاعی و همچنین در کدرشته‌های با آزمون دانشگاه آزاد اسلامی از اول بهمن ۹٦ آغاز شد و در روز ١٦ بهمن ۹٦ پایان پذیرفت.وی در ادامه افزود: اطلاعات ثبت‌نامی داوطلبانی که در مهلت مقرر ثبت نام کرده‌اند، از روز یکشنبه ۱۳ اسفندماه تا چهارشنبه ١٦ اسفندماه ۹٦ بر روی سایت سازمان سنجش آموزش کشور به نشانی www.sanjesh.org قرار خواهد گرفت. تمام متقاضیان ضرورت دارد پس از مطالعه دقیق دفترچه راهنما و مندرجات اطلاعیه منتشر شده در تاریخ ١٤ بهمن ماه ۹٦ نسبت به مشاهده و کنترل اطلاعات ثبت‌نامی خود اقدام کرده و در صورت تمایل نسبت به ویرایش اطلاعات اقدام کنند.

نکته

آسیب‌های خانه تکانی

خانه تکانی در روزهای پایانی سال، بعضا با استفاده نادرست از شوینده‌ها، سلامت را تحت تاثیر قرارمی‌دهد.به گزارش مهر، ترکیب مواد شوینده با مواد سفیدکننده در فضاهای مانند حمام یا دستشویی خطرناک است، زیرا از فعل وانفعالات شیمیایی ترکیب این مواد گازکلر آزادمی‌شود که استنشاق آن در فضاهای کوچک علایم شدید تنفسی ایجاد می‌کند.
بدترین شکل استفاده ازمواد پاک کننده آن است که آنها را با آب گرم مخلوط کنند ویا از آنها در محیط‌های بسته‌ای که بخار آب وجود دارد،استفاده کنند. پیشنهاد می‌شود از پاک کننده‌هایی مانند پودرهای شوینده آنزیم‌دار استفاده شود که بسیار ایمن‌تر از مواد سفیدکننده‌ای است که بخار دارد.ازمصرف مواد شوینده درفضاهای بسته خودداری کنید. بخارمتصاعد شده ازترکیب جوهرنمک و وایتکس بسیار برای چشم و ریه خطرناک است. هنگام شستشوی حمام و دستشویی از ماسک‌های محافظ استفاده کنید، پنجره‌ها را باز و تهویه را روشن کنید تا جریان هوا برقرار شود.

بهداشت

بلوغ کودکان و نوجوانان تحت تاثیر چاقی

مسئول بخش آندرولوژی پژوهشکده طب تولید مثل بااشاره به اینکه بلوغ زودرس ممکن است نشانه‌ای از ابتلا به تومور بیضه باشد، گفت:افزایش وزن می‌تواند بلوغ کودکان و نوجوانان را تحت تاثیر قراردهد.
به گزارش مهر، سراج الدین وحیدی اظهار داشت: در زمان بلوغ علاوه بر تغییرات خلق وخوی، فیزیولوژی بدن تغییر کرده وبیماری‌های نیز مخصوص این دوران بوده و ممکن است افراد دچاربلوغ زودرس یا دیررس شوند.
وی ادامه داد: افزایش وزن می‌تواند بلوغ تاخیری را به همراه داشته باشد و این موضوع عوارض روانی داشته وسبب می‌شود علائم ثانویه جنسی در افراد ظاهر نشود که در صورت ادامه این مسئله مسائل زناشویی و باروری فرد در آینده تحت تاثیرقرار خواهد گرفت.وحیدی عنوان کرد: بلوغ دیررس اگر مشکل خاصی نداشته باشد، ازطریق اصلاح هورمونی می‌تواند درمان یابد ولی در بلوغ زودرس نیاز به بررسی علت این موضوع داریم.

پیام تاریخ، تمدن و فرهنگ مادستان
The Message Of Madestan's History & Civilization & Culture
روزنامه همدان پیام
۶
دوشنبه ● ۱۴ اسفندماه ۱۳۹۶ ● شماره ۳۱۴۹
اقتصاد
eghtesad@hamedanpayam.com

تأمین ۲۲۰ تن مرغ گرم برای شب عید در همدان

معاون بهبود تولیدات دامی سازمان جهادکشاورزی استان همدان با بیان اینکه همدان یکی از استان‌های مطرح در تولید مواد پروتئینی است، گفت: ۲۲۰ تن مرغ گرم آماده توزیع در بازار بوده و گوشت مرغ شب عید مردم تأمین است.
محمدنظرپور با بیان اینکه ۵۰ درصد تولید تخم‌مرغ استان هم‌اکنون با قیمت دولتی در فروشگاه‌های استان در حال توزیع است، اضافه کرد: ۲۶ واحد پرورش مرغ تخم‌گذار با ظرفیت ۹۲۰ هزاز قطعه درحال تولید تخم‌مرغ هستند که روزانه ۴۵ تن تخم‌مرغ را روانه بازار می‌کنند.
معاون بهبود تولیدات دامی سازمان جهادکشاورزی استان همدان به ایسنا گفت: در اسفندماه تولید مرغ روند افزایشی داشته و جوجه‌ریزی موثر ایام عید که از ۱۵ دی تا ۱۵ بهمن انجام پذیرفت، ۲ میلیون و ۹۰۰ قطعه بوده که نسبت به مدت مشابه در سال قبل ۵ درصد رشد داشته است. وی اضافه کرد: در صورتی‌که مرغ از قیمت ۷۵۰۰ تومان افزایش یابد، ذخیره شرکت پشتیبانی محصولات ذخیره شده را روانه بازخواهد کرد.

ارجاع ۴۴۸ واحد متخلف عرضه موادخام دامی به مراجع قضایی

مدیرکل دامپزشکی استان همدان از ارجاع ٤٤٨ واحد متخلف عرضه موادخام دامی غیرقابل مصرف استان به مراجع قضایی در سالجاری خبر داد.
محمودرضا رسولی به انجام ۹۷ هزار و٦١٦ مورد بازرسی از واحدهای توزیع، نگهداری، بسته‌بندی و عرضه فرآورده‌های خام دامی در استان اشاره کرد و افزود: در پی این بازرسی‌ها، ۱۸۰ هزار و ٦٤٥ کیلوگرم موادخام دامی غیرقابل مصرف شناسایی و ضبط شد. وی با بیان اینکه در ۱۱ ماهه امسال ۸ هزار و٦٩١ تن از لاشه‌های گوشت گاو، گوساله و گوسفند مورد بازدید قرار گرفته است، به ایسنا گفت: ۸۰ تن از لاشه‌های بازدید شده غیرقابل مصرف بودند که ضبط و معدوم شدند. رسولی درباره بازرسی از کشتارگاه‌های صنعتی طیور اظهار کرد: از ابتدای سال تا کنون ٢٦هزار و٥٢٣ تن طیور مورد بازرسی اداره‌کل دامپزشکی قرار گرفت که از این میزان، ۱۱۹ تن غیرقابل مصرف شناسایی و ضبط و معدوم شد.

خبر

مدیرکل گمرک استان همدان:
۶ میلیون دلار سیب‌زمینی از همدان صادر شد

مدیرکل گمرک استان همدان از صادرات ٦ میلیون دلاری سیب‌زمینی از گمرک همدان به سایر کشورها خبر داد.
جمال خشوعی گفت: در هشت ماهه امسال ٦ میلیون و ٤١٧ هزار و ١٨٩ دلار سیب زمینی از گمرک استان همدان به سایر کشورها صادر شده است.
وی با اشاره به اینکه صادرات سیب زمینی از گمرک همدان به سایر کشورها هفت درصد افزایش داشته است، افزود: در مدت مشابه سال گذشته ٥ میلیون و ٩٩٦ هزار و ٢٤٨ دلار سیب زمینی از گمرک همدان صادر شده بود.
مدیرکل گمرک استان همدان با اعلام اینکه سیب زمینی پنج درصد از کل صادرات استان را به خود اختصاص داده است، به فارس گفت: محصول سیب‌زمینی استان همدان به کشورهای ترکمنستان، عراق و افغانستان صادر شده است.
وی با اشاره به اینکه همدان استان کشاورزی بوده و ظرفیت صادرات محصولات کشاورزی در همدان بالاست عنوان کرد: گمرک همدان آمادگی لازم برای صادرات محصولات کشاورزی همدان را داشته و این انتظار می‌رود تا با استقرار صنایع تبدیلی تولیدات کشاورزی همدان فراوری شده و سپس صادر شود تا ارزش افزوده بالایی به دنبال داشته باشد.
به گزارش فارس، کاهش منابع آبی زیرزمینی و خشکسالی چند سالی است استان همدان را گرفتار کرده و باعث خشکی دشت‌های همدان از جمله دشت رزن، قهاوند، کبودراهنگ، همدان و بهار شده است.
همدان بر خلاف دارا بودن طبیعت سبز و باغات گسترده، به سبب برداشت بی‌رویه از منابع آب زیرزمینی برای کشاورزی با کسری ٢٤٠ میلیون مترمکعبی مخزن مواجه شده و هر سال بین یک تا دو متر از سطح آب‌های زیرزمینی استان همدان کاهش می‌یابد که خطر ایجاد فروچاله را افزایش داده است.
این روزها که همگان بر طبل صرفه‌جویی در مصرف آب می‌کوبند سودجویانی با عناوین مختلفی همچون توسعه تولیدات کشاورزی و رونق صادرات منابع آبی این مردم را صادر می‌کنند و کسی هم نیست تا خرده‌ای به آنها بگیرد.
سال ٩٤ یک میلیون تن سیب زمینی در استان همدان با مصرف بخش قابل توجهی از منابع آبی استان همدان تولید شد تا برخی کشاورزان ثابت کنند در مصرف آب هنوز بی‌محابا عمل می‌کنند و کسی نیست تا از کشت و تولید این محصول غیراستراتژیک جلوگیری کند.
تولید سیب زمینی بدون برنامه و الگوی کشت در سال ٩٤ سبب شد تا محصول کشاورزان روی دست آنها بماند و همین کشاورزان بودند که مُحق شده و اعتراض کردند چرا دولت حمایتی از آنها در این شرایط ندارد اما آیا حمایت از کشاورزانی که تنها خود را می‌بینند درست است.
براساس اعلام سازمان جهاد کشاورزی سال ٩٤، ٢٠٠ هزار تن سیب زمینی از گمرک همدان و سایر گمرکات کشور صادر شده که ارزش هر کیلوگرم سیب زمینی صادراتی معادل ٢٧ سنت بوده و رقم کل صادرات استان همدان در این زمینه ٥٤ میلیون دلار بوده است.
براساس این آمار، هر ٣/٧ کیلوگرم سیب زمینی در مقابل یک دلار صادر شده است ولی آیا این رقم صادراتی ارزش آب مصرف شده برای تولید سیب زمینی را داشته است؟
برای تولید هر کیلوگرم سیب زمینی ٥٠٠ لیتر آب مصرف می‌شود که اگر میزان صادرات سیب زمینی همدان معادل ٢٠٠ میلیون کیلوگرم باشد برای این میزان ١٠٠ هزار میلیارد آب مصرف شده که به طور قطع ارزش واقعی خود را در صادرات پیدا نکرده است.

بازار

میوه نوروزی در همدان گرانتر از شهرهای دیگر

رئیس انجمن حمایت از حقوق مصرف‌کنندگان همدان با تأکید بر اینکه نیروهای بازرسی و نظارت محدود و تعداد عرضه‌کنندگان بسیار زیاد است که بایستی در این راستا برای نظارت‌ها اولویت‌بندی شود، گفت: بایستی نظارت بر اولویت‌های فعلی مردم و کالاهایی که تقاضای بیشتری دارند با جدیت بیشتری انجام شود.
آرش طاووسی با اشاره به اینکه متولی میوه تنظیم بازار ایام نوروز جهاد کشاورزی و مباشر توزیع تعاونی روستایی است، افزود: سال‌های گذشته وضعیت کیفیت، قیمت و نحو توزیع میوه شب عید در همدان متوسط بوده اما امیدواریم که امسال توزیع میوه با برنامه‌ریزی و مدیریت بهتری انجام شود.
طاووسی با بیان اینکه قیمت عرضه میوه تنظیم بازار نوروز در همدان نسبت به استان‌های اطراف ١٠ الی ٢٠ درصد گران‌تر است، به تسنیم گفت: امیدواریم امسال قیمت میوه اگر ارزان‌تر نمی‌شود با قیمت استان‌های اطراف به فروش برسد چرا که شرایط رو مشابه ای با استان‌های اطراف داشته باشیم چراکه از نظر میزان درآمد وضعیت مشابهی با استان‌های اطراف داریم.

مدیرعامل شرکت شهرک‌های صنعتی استان همدان:
امسال ۵۰ واحد در شهرک‌های صنعتی افتتاح شد

▪ایجاد ۱۴ هزار شاغل در شهرک‌های صنعتی استان

امسال بیش از ۵۰۰ میلیارد تومان سرمایه‌گذاری داخلی و تعدادی سرمایه‌گذاری خارجی در استان همدان صورت گرفته است.
طبق اعلام مدیرعامل شرکت شهرک‌های صعنتی استان همدان ۸۵۰ واحد تولیدی در شهرک‌های صنعتی استان همدان وجود دارد که ۵۰ واحد آن امسال با بیش از ۵۰۰ میلیارد تومان سرمایه‌گذاری به بهره‌برداری رسیده است.
کیوان گردان در جمع خبرنگاران، با اشاره به واحدهای تعطیل و نیمه‌تعطیل در استان همدان، گفت: بخشی از واحدهای تولیدی تمایلی ندارند کار خود را ادامه دهند و بخشی که دچار مشکلات بانکی، مالیاتی و بدهی‌های معوق هستند، کارشان پیگیری می‌شود ضمن اینکه بیش از ۹۲ درصد صنایع ایران، صنایع کوچک هستند که برخی عمر آنها تا ۵ سال است و تعطیل شدن واحدها و تبدیل آن به مجموعه جدید موضوعی طبیعی در دنیاست.
گردان با تأکید بر اینکه برخی از واحدها هم به صورت مقطعی تعطیل می‌شوند و در آمار واحدهای تعطیل به شمار نمی‌روند، ادامه داد: واحدهایی هستند که پروانه بهره‌برداری آنها ابطال شده است و از طرفی بخشی از واحدها به صورت فصلی فعالیت دارند که در زمره واحدهای تعطیل صنعتی به شمار نمی‌رود.
وی با بیان اینکه جای نگرانی در زمینه تعطیلی واحدهای صنعتی وجود ندارد، ادامه داد: یکی از آسیب‌هایی که به واحدهای تولیدی وارد شد به علت رکود بازار مسکن بوده و نیمه‌تعطیل بودن‌ها به علت نبود تحرک صنعت ساختمان بوده است.
مدیرعامل شرکت شهرک‌های صنعتی استان همدان در پاسخ به سوالی درباره تعداد واحدهای تملک شده توسط بانک در سالجاری هم گفت: در سالجاری تعداد واحدهایی که به تملک بانک‌ها درآمدند، ٤ واحد تولیدی بیشتر نبوده است.
گردان با اشاره به اینکه در مجموع ۱۳ هزار و ۹۰۰ اشتغال در ۸۵۰ واحد صنعتی استان همدان ایجاد شده است، تصریح کرد: امسال ٢٤ میلیارد تومان در بحث زیرساخت‌های شهرک‌های صنعتی استان از جمله ساخت مخزن دوهزار مترمکعبی ناحیه جوکار، سیستم استحصال آب از پساب شهرک ویان، تأمین برق فرسفج، تأمین ۳ مگاوات برق برای شهرک بهاران، ٤٥ مگاوات برق برای شهرک صنعتی جوکار، آسفالت شهرک‌های صنعتی، شبکه گاز برای توسعه شهرک صنعتی رزن و ملایر ۲ طرح تقویت ایستگاه شهرک صنعتی لالجین هزینه شده است.
گردان سپس درباره جذب سرمایه‌گذاری خارجی در استان گفت: استان همدان در سال‌های گذشته در سرمایه‌گذاری خارجی توفیقی نداشته و تا ابتدای سال ۹۲ تنها ۲ طرح با سرمایه‌گذاری خارجی انجام گرفته بود اما امروزشاهد هستیم در چند نقطه استان سرمایه‌گذاری خارجی صورت گرفته و آن دو طرح در حال افزایش به ده‌ها طرح است.
وی با اشاره به اینکه یک طرح سرمایه‌گذاری خارجی در شهرک صنعتی تویسرکان در دست اقدام است، اظهار کرد: در منطقه ویژه جهان‌آباد که سال‌هاست با مشکل تأمین برق مواجه بود و با توجه به کمبود اعتبارات یکی از دغدغه‌های ما بود، خوشبختانه با سرمایه‌گذار ایتالیایی در حال مذاکره هستیم تا در این منطقه یک مجموعه بزرگ ۹۰ مگاواتی را در حوزه نیروگاه خورشیدی احداث کند.
وی با اشاره به اینکه در شیرین‌سو چند سرمایه‌گذار خارجی را برای ایجاد نیروگاه خورشیدی معرفی کردیم، افزود: همچنین شهرک بوعلی۲ شهرک بنک‌داران در مرحله نازک‌کاری است و کار به طور جدی دنبال می‌شود و در اواسط سال آینده به افتتاح می‌رسد و ۸۰ قطعه زمین برای صنف لوازم‌خانگی اختصاص داده شده که بعد از ایام نوروز عملیات اجرایی آن آغاز می‌شود.
گردان با تأکید بر اینکه یکی از دغدغه‌های استاندار این بود که سرمایه‌گذاری دو صندوق مهم کشور شامل تأمین اجتماعی و بازنشستگی کشور را به استان بیاوریم، بیان کرد: خوشبختانه این دغدغه در استان مرتفع شده و شرکت آتیه صبا از صندوق بازنشستگی کشور بیش از ۹۰ میلیارد تومان سرمایه‌گذاری کرده و ۲۸۰ نفر اشتغالزایی داشته که در ۳ ماهه اخیر ۳۵ درصد پیشرفت فیزیکی دارد، همچنین شرکت شستا هم در حال اخذ زمین است تا اکسید منیزیم تولید کند.
هرچند که پیش از این قرار بود تولید منیزیم از دولومیت را انجام بدهد اما در مطالعات مشخص شد که تولید اکسید منیزیم اقتصادی‌تر است.

زنجیره فولاد در استان همدان تکمیل شده است

وی با اشاره به اینکه پروژه تولید کاغذ از کربنات کلسیم نیز در استان همدان پروژه نوینی است، یادآور شد: امسال طرح فرآوری آندالوزیت در دهه فجر در ملایر افتتاح شد در حالیکه سال‌ها این دغدغه وجود داشت که از این معادن استفاده و بهره‌برداری شود که خوشبختانه این اتفاق افتاد و یکی از پتانسیل‌هایی که در استان مغفول مانده بود، به چرخه تولید رسید.
مدیرعامل شرکت شهرک‌های صنعتی استان همدان با بیان اینکه زنجیره فولاد در استان همدان تکمیل شده است، گفت: راه‌اندازی زنجیره ابتدایی فولاد همدان را به استانی ممتاز در تأمین زنجیره فولاد تبدیل کرده است.
گردان ادامه داد: در استان همدان ۱۰۰ مگاوات برق در صنعت استان آماده شد و برای ۲ طرح فروسیلیس ملایر نزدیک به ۵۰ درصد توان الکتریکی ایجاد شد.
طبق اعلام گردان، از اتفاقات خوبی که طی یکسال گذشته به وقوع پیوست این بود که ناحیه صنعتی فرسفج که به فراموشی سپرده شده بود، امروز به قطب دارویی کشور تبدیل شده است و ۳ واحد تولید بزرگ دارویی در این ناحیه مستقر شدند و درنظر داریم این ناحیه را توسعه دهیم.
وی با اشاره به کم‌آبی موجود در شهرستان کبودراهنگ، گفت: یکی از سیاست‌هایی که اجرا کردیم استفاده از پساب‌ها بوده که براساس استانداردهای محیط زیستی صورت بگیرد که در شهرک صنعتی ویان پروژه‌ای برای استحصال از پساب اجرا شده و اردیبهشت‌ماه به اتمام خواهد رسید و برای خط اتصال پساب از نیروگاه به این شهرک در حال مذاکره هستیم.

خبر

افزایش ۲۰ درصدی نرخ دلار و افت ارزش ریال

نایب رئیس اتاق بازرگانی ایران و چین تصریح کرد: کمتر از سه ماه پیش، قیمت دلار در بازه ۳۷۰۰ تومان بود و امروز در بازه ٤٥٠٠ تومان قرار گرفته است؛ یعنی حدود ۲۰ درصد افزایش قیمت دلار و افت ارزش ریال را داشته‌ایم.
مجیدرضا حریری در گفت‌وگو با ایسنا، اظهار کرد: این اتفاق در شرایطی افتاده است که تورم ۱۰ درصد بوده و نرخ دلار ۲۰ درصد بالا رفته است که این مسئله به نداشتن مدیریت بازار ارز برمی‌گردد. اما تا زمانی که تقاضای ارز برای خروج از کشور وجود دارد ما دچار این مشکل هستیم. در واقع آنچه به گران شدن ارزهای خارجی در مقابل ریال دامن می‌زند عرضه و تقاضا مبتنی بر احتیاجات واقعی نیست بلکه خروج ارز از کشور است. نایب رئیس اتاق بازرگانی ایران و چین ادامه داد: مجموع صادرات نفتی و غیر نفتی ما حدود ۱۰۰ میلیارد دلار است. آن رقمی که به واردات ما مربوط می‌شود حدود ۵۰ میلیارد دلار است و اگر فرض کنیم که آمار دولت در مورد قاچاق درست است، سالانه ۱۳ میلیارد دلار قاچاق کالا داریم. از طرف دیگر ۱۰ تا ۱۵ میلیارد دلار هزینه ارزی مثل مسافرت مردم، دانشجوی خارج از کشور و ... داریم که این نشان می‌دهد ۸۰ میلیارد دلار هزینه ارزی و ۱۰۰ میلیارد دلار درآمد ارزی داریم.

خروج ۲۰ میلیارد دلار ارز از کشور برای ویلاسازی!

حریری تصریح کرد: بر این اساس ۲۰ میلیارد دلار مازاد ارزی داریم. دولت باید شفاف توضیح دهد که آیا این منابع ارزی به شکل واقعی در دسترس هست یا به دلیل تحریم‌های بانکی این منابع برای دولت در دسترس نیست. اگرهمه این پول‌ها در دسترس نیست خوب است که گفته شود که این پول‌ها چقدر است و کجاست. به نظر می‌رسد آن‌هایی که با ما دشمن هستند از این آمار اطلاع دارند و ظاهرا فقط مردم محرم نیستند که این آمار را نمی‌دانند.
وی اضافه کرد: به نظر می‌رسد رقمی در حدود ۲۰ میلیارد دلار ارز از کشور خارج می‌شود و در مقابل آن هیچ چیزی هم وارد نمی‌شود. وقتی املاک خریداری شده توسط ایرانی‌ها از غرب اروپا تا ترکیه و جنوب خلیج فارس و آمریکا و کانادا در حال بالا رفتن است نشان می‌دهد پول آن از یک جایی تامین می‌شود که در واقع همان ارزهایی است که از کشور خارج و تبدیل به برج و ویلا در نقاط مختلف دنیا می‌شود. نایب رئیس اتاق بازرگانی ایران و چین اظهار کرد: این خیانتی بالاتر از قاچاق کالاست. قاچاقچی وقتی قاچاق می‌کند با تمام آسیبی که به اقتصاد می‌زند بخشی از نیازهای بازار را تامین می‌کند و آن کالایی که قاچاق می‌شود بالاخره به گردش بازار اضافه می‌شود. ولی آن کسی که پولش را آن طرف دنیا می‌برد و ملک می‌خرد یا در حساب‌های خارجی‌اش پس‌انداز می‌کند هیچ منفعتی به اقتصاد داخلی نمی‌رساند.

گزارش ویژه

مدیر کل اداره منابع طبیعی و آبخیزداری استان:
زمین‌خواری در استان نداشته‌ایم

▪ کاهش موارد اطفا حریق از ۴۶۱ هکتار به ۷۱ هکتار در استان

مهسا پاشائی

منابع طبیعی بستری برای توسعه منابع پایه است و لازم به ذکر است هیچ توسعه‌ای بدون رعایت و حفظ منابع طبیعی توسعه پایدار نیست.
مدیر کل اداره منابع طبیعی و آبخیزداری استان همدان روز گذشته در نشست خبری با خبرنگاران به مناسبت هفته درختکاری اظهار داشت: استان همدان یک استان کم‌جنگل است در این استان مستثنیات از منابع ملی بیشتر است به صورتی که منابع ملی در مستثنیات تنیده شده و حفاظت از آنها بسیار سخت شده است.
اسفندیار خزایی ادامه داد: در بحث مالکیت اراضی به منظور حفاظت، اجرای طرح کاداستر را در دستور کار قرار داده‌ایم و باید ظرف ۲ تا ۳ سال آینده طرح کاداستر منابع طبیعی را به پایان برسانیم.
مدیرکل منابع طبیعی و آبخیزداری استان همدان با بیان اینکه موارد زمین‌خواری خاصی در سال جاری نداشته‌ایم، از تخریب سازه‌های غیرقانونی در سطح استان خبر داد.
خزایی در ارتباط با برنامه‌های راهبردی سازمان منابع طبیعی استان گفت : ٤ برنامه راهبردی در سازمان در دست اجرا داریم که نخستین برنامه، برنامه راهبردی احیا و توسعه جنگل‌هاست که در آن ضمن حفاظت از وضع موجود، جنگل‌های طبیعی و ذخیره‌گاه‌های جنگلی، اکوسیستم‌های ویژه‌ای در کل کشور را تحت حفاظت داریم. وی با بیان اینکه برنامه راهبردی دوم برنامه احیا و بهره برداری مراتع است اضافه کرد: در خصوص مراتع ما ۸۲۲ هزار هکتار مرتع داریم که حدود ۱ درصد مراتع کشور را شامل می‌شود ولی حدود ۳ درصد تولید علوفه خشک کشور را برعهده داریم. خزایی با اشاره به اینکه مهمترین برنامه رعایت تقویم کوچ عشایر است گفت: یکی از ضربه‌هایی که به مراتع وارد می‌شود از چرای زودرس است، ورودی‌های استان را باید کنترل کرد تا از ورود دامداران غیرمجاز ممانعت شده و همچنین دامداران مجاز نیز باید در موعد مقرر وارد استان شوند.
مدیر کل منابع طبیعی و آبخیزداری استان همدان بیان کرد: در بحث جنگل و مراتع برنامه ویژه‌ای برای اطفا حریق داریم تا در فصل بحرانی دچار مشکل نشویم. در این زمینه برنامه‌هایی که به استفاده درست از علوفه‌های یکساله خشک در حریم روستاها و شهرها، و همچنین فراهم کردن وسایل مورد نیاز برای جوامع محلی در جهت اطفا آتش‌سوزی و آتش‌کوب است؛ با این موارد توانستیم موارد اطفا حریق را از ٤٦١ هکتار به ۷۱ هکتار کاهش دهیم.
خزایی اظهار کرد: برنامه دیگر راهبردی، حفاظت خاک و آبخیزداری است . حوزه آبخیز یک عرصه و یک خروجی دارند و به یک رودخانه منتهی می‌شود. در عرصه، مرتع، جنگل، شهر،روستا و...وجود دارد که باید با توانمندسازی جوامع، جنگل‌ها و مراتع کمک کنیم تا طبیعت دچار مشکل نشود.
مدیر کل منابع طبیعی و آبخیزداری استان همدان با اشاره به اینکه ٦٥ هزار هکتار اراضی صخره‌ای و بیابانی وجود دارد، بیان کرد: به علت شور شدن و استفاده بی‌رویه از آب‌های دشت‌ها، این اتفاق افتاده است و برنامه راهبردی چهارم مقابله با بیابان‌زایی است. امسال برای نخستین‌بار با کشت گونه‌های چندمنظوره برای جلوگیری از ریزگرد و حرکت خاک، نهال‌کاری صورت می‌گیرد.
خزایی اظهار کرد:در قالب اقتصاد مقاومتی ما در سال ٩٦ تعهد به اجرای عملیات آبخیزداری برای ١٥ هزار و ٨٠٠ هکتار مراتع داشتیم که از آن ٥ هزار و ٥٠٠ هکتار به اجرا رسیده است.
در ادامه این جلسه بهرام رسولی، فرمانده یگان حفاظت اداره کل منابع طبیعی و آبخیزداری استان همدان نیز گفت: پرونده‌های اراضی ملی از ابتدای سال ٩٦ تا پایان بهمن ماه سال جاری ٧٥٥ فقره به مساحت ١١٠ هکتار بوده است و حدود ٦٥٥ فقره به مساحت ٦٤٤ هکتار رفع تصرف شده است.
در حاشیه این نشست از پوستر «پویش سبزه_ماندگار» رونمایی شد و این پویش رسماً کار خود را آغاز کرد.
«پویش سبزه-ماندگار» به همت خبرگزاری فارس و با حمایت خبرگزاری مهر، خبرگزاری تسنیم، روزنامه همدان پیام، روزنامه جوان، اداره کل منابع طبیعی و آبخیزداری استان همدان و معاونت فرهنگی اجتماعی سپاه انصارالحسین (ع) همدان شکل گرفته است.
این پویش با توجه به نزدیک شدن به سال نو به منظور ترویج فرهنگ درختکاری، جلوگیری از اسراف و هدر رفت سالانه میلیون‌ها لیتر آب و هزاران تن گندم، بذور خوراکی و غلات برای استفاده سبزه عید در سفره هفت سین راه‌اندازی شده است.

▪ رونمایی از پوستر "پویش سبزه ماندگار" در همدان

فوتبال در دنیا برخلاف ایران ثروتمند و رو به رشد است

رئیس فدراسیون فوتبال تأکید کرد که فوتبال برخلاف ایران در تمام دنیا ثروتمند و رو به رشد است که باید تلاش کرد تا با ایجاد راه حل به این مهم رسید.

به گزارش سایت رسمی فدراسیون فوتبال، مهدی تاج، در جمع خزانه‌داران هیأت‌های فوتبال استان‌های کشور گفت: فدراسیون فوتبال در راستای هماهنگی و یکپارچگی در کل فوتبال کشور قصد دارد تا اقدامات مطلوبی را برای رشد و توسعه فوتبال کشور انجام دهد. در همین راستا برگزاری دوره‌های آموزشی و جلسات مختلف با بخش‌های گوناگون هیأت‌های فوتبال استان از جمله جلسه دبیران، روابط عمومی، هیأت‌های فوتبال ساحلی، پزشکان و هم‌اکنون خزانه‌داران قصد داریم تا موفق‌تر از قبل عمل کنیم.وی ادامه داد: در تمام نقاط دنیا حساسیت در فوتبال وجود دارد و ما از این قاعده مستثنی نیستیم.

فوتبال جذابیت خاص خود را دارد و تمام دنیا این رشته پرطرفدار را دنبال می‌کنند. ۸۰ درصد رسانه‌های شنیداری، خبرگزاری‌ها، روزنامه‌ها و صداوسیما نیز به این رشته جذاب توجه ویژه‌ای دارند و همین امر باعث می‌شود تا حساسیت بالایی ایجاد شود.

رئیس فدراسیون فوتبال خاطرنشان کرد: بحث مالیات و مباحث مالی برای هر بخشی از جمله فدراسیون فوتبال اهمیت بالایی دارد. در همین راستا از شما خزانه‌داران می‌خواهم در بخش‌هایی که مربوط به شماست، بهترین عملکرد را داشته باشید. در بخش ثبت هیأت‌ها، بازاریابی، کنترل هزینه‌ها که شامل کاهش هزینه و افزایش درآمد است، اقدامات ارزنده‌ای را انجام دهید. تاج گفت: فوتبال در دنیا بسیار ثروتمند و فعالیت‌هایش رو به رشد است، اما در ایران متأسفانه این شرایط وجود ندارد و با تلاش و ایجاد راه حل و اجرای آن باید به این مهم برسیم. کلیه باشگاه‌ها، هیأت‌ها و فدراسیون باید بتوانند در افکار عمومی از عملکرد مالی خود دفاع کنند و در صورتی که مورد انتقاد صحیح و درست قرار می‌گیرند، باید پاسخگو باشند.

گناه پاس تا ابد دامن‌گیر همدانی‌هاست

» مهدی ناصرنژاد

باز هم تیم فوتبال پاس! اما اینبار نه خود پاس، بلکه حاشیه‌های این معمای بزرگ و غیرقابل حل که به قول معروف بیرونش تمام کسانی را سوزانده که به نوعی با نام و اعتبار پاس آشنا هستند و درونش هم خود مردم بی‌گناه و دیوار کوتاه همدان را می‌سوزاند که نشد بدانند موضوع چه بوده است و که آورده و که برده و که خورده است! گویا با سقوط تیم فوتبال پاس از دسته دوم فوتبال کشور به دسته پایین‌تر و قهقرایی‌تر، مطبوعات و رسانه‌ها هم هر یک با سلیقه و نظر خویش میان‌برنامه‌هایی به این داستان افزوده‌اند و از جمله شبکه ۳ تلویزیونی کشورمان و شخص آقای عادل فردوسی‌پور و برنامه تحلیلی ۹۰ که به سراغ حمیدرضا حاجی‌بابایی نماینده مردم شهرستان‌های همدان و فامنین آمده و آسمان و ریسمان که چه بوده و چه شده و چرا پاس از عرش به فرش رسیده و بالاخره کو پرتقال‌فروش!؟

به دنبال این بحث پرسروصدای تلویزیونی، دوباره یکسری از مطبوعات تحلیل‌ها و تفسیرها رفته‌اند که صاحبان اصلی و مجازی دیروز پاس منکران امروزی این تیم نگون‌بخت هستند و آنان که در اوج اعتبار تیم و زمان ورودش به همدان مرتب با آن عکس سلفی می‌گرفتند و افتخارات فال فال می‌کردند، امروز خود را از گناه شکست و سقوط مبری می‌دانند و توپ را به زمین این و آن می‌اندازند.

الغرض ما هم می‌گوییم برغم تمام مخالفت‌ها و سنگ‌اندازی‌ها، ایده انتقال تیم بزرگی نظیر پاس و یا هر تیم سرشناس دیگری به همدان در ابتدای امر می‌توانست کار بسیار درستی باشد. مثل اینکه هم‌اینک شهردار تهران تعدادی درخت چنار (این درخت‌ها با نهال فرق می‌کند و برای خود یال و کوپالی درآورده است) از استان اصفهان به خیابان ولیعصر تهران منتقل کرده و به جای درختان سرطان‌زده و بریده شده کاشته است.

(برنامه ویژه این طرح روز جمعه از شبکه‌های تلویزیونی کشورمان پخش شد). خوب، چنانچه این درخت‌های جوان و ریشه‌دار در خاک تهران با رعایت تمام اصول فنی و مهندسی و علم باغبانی کاشته و مراقبت شوند، بدیهی است روزی به چنارهای صد ساله و بالاتر تبدیل خواهند شد و در غیر این صورت قبل از اینکه به سرطان حادگونه درخت دچار شوند، خشک شده و به ورطه نابودی خواهند افتاد.

انتقال تیم فوتبال پاس هم به همدان باری به هر جهت تصمیم اشتباهی نبود و می‌توانست هم خودش و هم ورزش فوتبال و کل جامعه ورزش همدان را با خود با بالا بکشد. اما ندانستند و اینکاره نبودند و نشد! حرف اینجاست که این گناه بزرگ را نباید به گردن این و آن انداخت. امثال آقایان حاجی‌بابایی و بهروز مرادی و مدیرکل وقت ورزش استان و حتی فرمانده نیروی انتظامی وقت و مسئولان بنیاد شهید در زمان خود، پاس را به همدان کشاندند، اما قرار نبود تا پای آن آقایان از همدان ببرید.

قرار نیست در جامعه ما چنانچه دولتی عوض شد و سلسله‌وار مدیران اجرایی در جای جای میهن عوض شوند، ساختمان‌های نیمه‌کاره هم به حال خود رها شوند و به فراموشی بروند. متأسفانه این آفت و عیب بزرگ و کمرشکن جامعه ماست که هر کس می‌آید و جای دیگری را می‌گیرد، از بیخ منکر کار و برنامه و هزینه‌های مدیر قبل خود می‌گردد.

تیم پاس هم به همین بالا دچار آمد و تاوان گران و سنگینی روی دوش مردم بی‌گناه همدان گذاشت و شاید پای تیم پاس سنگین بود که دیگر رشته‌های ورزشی استان همدان از جمله کشتی که حرف اول را در کشورمان می‌زد، یا والیبال و بستکتبال و هاکی و سنگنوردی و ده‌ها رشته دیگر را هم با خود غرق کرد و به فنا برد!!!

پیشخوان

۱

عیدی خوبی به ملت ایران می‌دهم

رزمی کار حرفه ای کشورمان گفت: اینکه گفته می شود سازمان طرف قرارداد من تست دوپینگ نمی گیرد صحت نداشته و حاضرم هر جا بخواهند تست دوپینگ بدهم.

امیرعلی اکبری بعد از دو هفته تمرین در سوئد به تهران بازگشت ضمن بیان مطلب فوق به مهر گفت؛ دو هفته تمرین بسیار خوب و پرفشار را پشت سر گذاشتم و برگشتم تا مراحل نهایی تمرین را برای اولین مبارزه خود در سازمان جدید طی کنم.وی با بیان اینکه عیدی خوبی به ملت ایران میدهم ادامه داد: چند ماه است که سخت و فشرده تمرین می کنم و رفته رفته برای سوم فروردین آماده می شوم تا یک مبارزه خوب را برابر این رقیب استونیایی پشت سر بگذارم.مبارزه علی اکبری و «نِیس اِسمولدارِف» سوم فروردین ماه در باکو برگزار می شود.

۲

البرز میزبان رقابت های تکواندو باشگاه های آسیا شد

رئیس فدراسیون تکواندو گفت که رقابت های تکواندو لیگ باشگاه های آسیا و جام بین المللی فجر به میزبانی البرز برگزار می شود.

به گزارش ایرنا، سیدمحمد پولادگر با اشاره به درخشش این استان در تکواندو جهانی، اظهار داشت: بیست و نهمین دوره جام بین المللی فجر و هشتمین دوره مسابقات جام باشگاه های آسیا با حضور ناظر فنی فدراسیون جهانی اول تا چهارم اردیبهشت ماه ۹۷ به میزبانی البرز انجام می شود.

وی اضافه کرد: این مسابقات که در مجموعه ورزشی انقلاب کرج برگزار می شود، قدیمی ترین تورنمنت تکواندو دارای درجه یک است و استانداردهای جهانی باید برای آن پیش بینی شود.

خبر

برگزاری مسابقه شطرنج سریع ملایر

مسابقه شطرنج سریع در شهرستان ملایر برگزار شد.

به گزارش روابط عمومی اداره کل ورزش و جوانان ،هیأت شطرنج ملایر میزبان مسابقت شطرنج سریع بود. این مسابقات با حضور ۳٤ نفر، با فرمت زمانی ۱۲ دقیقه برای هر بازیکن و ۳ ثانیه پاداش به ازای انجام هر حرکت، در ۷ دور به روش سوییسی به صورت ریتد و به داوری آقای جواد زارعی برگزار شد و در پایان سالار کرمی با ٦ امتیاز قهرمان شد و رضا کولیوند و علی غیاثوند با ۵/۵ امتیاز دوم و سوم شدند. همچنین سارا احمدیان به عنوان نفر اول بانوان و معین گودرزی به عنوان نفر اول رده سنی زیر ١٤ سال، انتخاب شدند

کاهش ۳۰ هزار فرانکی جریمه فدراسیون کشتی در اتحادیه جهانی

اتحادیه جهانی کشتی به دلیل اجرای برنامه های ضد دوپینگ ایران، ۳۰ هزار فرانک سوئیس از جریمه های فدراسیون کشتی را کاهش داد.

به گزارش فدراسیون کشتی، فدراسیون کشتی ایران چند هفته قبل همزمان با رقابت های عمومی جوانان قهرمانی کشور، اقدام به برگزاری کلاس آموزشی ضد دوپینگ با همکاری فدراسیون پزشکی ورزشی، برای کشتی گیران و مربیان حاضر در این مسابقات کرده بود.

پس از اینکه فدراسیون کشتی موضوع برگزاری این دوره آموزشی را که با همکاری نادو (ستاد ملی مبارزه با دوپینگ) ایران برگزار شد، به اتحادیه جهانی کشتی منعکس کرد، اتحادیه جهانی نیز ایران را به دلیل فعالیت های مثبت در زمینه مبارزه با دوپینگ، ۳۰ هزار فرانک سوئیس تشویق کرد. در متن نامه «میشل دوسون» دبیر کل اتحادیه جهانی کشتی به «رسول خادم» رئیس فدراسیون کشتی آمده است: پیرو نامه ارسالی شما در خصوص کاهش جریمه های سه مورد دوپینگ، خوشحالیم که به شما اطلاع دهیم، فدراسیون شما موفق شد سمینار مبارزه با دوپینگ را برگزار و شرایط لازم برای کاهش این جریمه را فراهم نماید.

محبوب ترین مومن نزد خداوند، کسی است که مومن فقیری را در تنگدستی دنیا و گذران زندگی یاری رساند.
امام علی (ع)

۱۴ اسفند
روز احسان و نیکوکاری گرامی باد
روابط عمومی شرکت توزیع نیروی برق استان همدان

آگهی مزایده یک مرحله‌ای (نوبت دوم)

اداره کل ورزش و جوانان استان همدان در اجرای ماده ۸۸ قانون تنظیم بخشی از مقررات مالی دولت و ماده ۵ قانون الحاق موادی به قانون مذکور و آئین نامه اجرایی آن در نظر دارد **بهره برداری از اماکن ورزشی سرپوشیده** ذیل را طبق جدول مذکور و از طریق مزایده در قالب عقد اجاره به بخش خصوصی (حقیقی یا حقوقی واجدالشرایط) و یا هیأت های ورزشی مرتبط واگذار نماید از متقاضیان دعوت به عمل می آید جهت دریافت اسناد مزایده به اداره کل ورزش و جوانان استان واقع در همدان – چهار راه پاستور - خیابان ورزش - جنب استادیوم قدس و یا اداره ورزش و جوانان شهرستان های مربوطه طبق تاریخ زمان بندی مراجعه ، هم چنین بازدید در ساعات اداری و تاریخ های ذیل از مکان های ورزشی آزاد است .

مهلت خرید اسناد از مورخه ۹۶/۱۲/۱۳ لغایت ۹۶/۱۲/۱۵

تاریخ بازگرداندن اسناد از مورخه ۹۶/۱۲/۱۳ لغایت ۹۶/۱۲/۲۲

محل تحویل اسناد : دبیرخانه اداره کل ورزش و جوانان استان همدان

زمان بازگشایی پاکات مزایده : مورخ ۹۶/۱۲/۲۳ ساعت ۹ صبح در دفتر مدیر کل اداره ورزش و جوانان استان همدان(حضور متقاضی یا نماینده قانونی آن در جلسه مذکور بلامانع است) . /م

ردیف	مکان ورزشی	شهرستان	اجاره ماهیانه به هزار ریال (کارشناسی)	مبلغ تضمین شرکت در مزایده – ضمانت نامه بانکی یا اوراق مشارکت بی نام (به هزار ریال)
۱	سالن کوثر	همدان	۲۵۰۰	۲۰۰۰۰
۲	سالن تکواندو	همدان	۳۵۰۰	۲۰۰۰۰
۳	سالن سولان	همدان	۴۵۰۰	۲۰۰۰۰
۴	سالن بوکس	همدان	۴۰۰۰	۲۰۰۰۰
۵	سالن علی آباد فرهنگیان	همدان	۴۵۰۰	۲۰۰۰۰
۶	سالن شطرنج	همدان	۲۵۰۰	۲۰۰۰۰
۷	سالن کاراته	همدان	۲۲۰۰	۲۰۰۰۰
۸	سالن کشتی	همدان	۵۰۰۰	۲۰۰۰۰
۹	سالن جورقان	همدان	۵۰۰۰	۲۰۰۰۰
۱۰	خوابگاه شهید شمسی پور	همدان	۷۵۰۰۰	۶۰۰۰۰
۱۱	سالن شهید ضرابیان	همدان	۲۰۰۰	۲۰۰۰۰
۱۲	سالن ورزشی تختی ازندریان	ملایر	۲۲۰۰	۲۰۰۰۰
۱۳	خانه شطرنج	ملایر	۲۲۰۰	۲۰۰۰۰
۱۴	سالن امیر کبیر سامن	ملایر	۱۰۰۰	۲۰۰۰۰
۱۵	سالن ورزشی ژیمناستیک شهید شاملو	ملایر	۳۵۰۰	۲۰۰۰۰
۱۶	سالن شهید بهشتی و سالن وزنه برداری شهید جولایی	ملایر	۳۵۰۰	۲۰۰۰۰
۱۷	سالن کشتی شهید بهشتی	اسدآباد	۲۲۰۰	۲۰۰۰۰
۱۸	سالن ورزشی شهید نامجو	اسدآباد	۲۲۰۰	۲۰۰۰۰
۱۹	سالن الغدیر	اسدآباد	۳۰۰۰	۲۰۰۰۰
۲۰	سالن ۱۵۰۰ نفره	اسدآباد	۳۰۰۰	۲۰۰۰۰
۲۱	سالن بانوان	اسدآباد	۳۲۰۰	۲۰۰۰۰
۲۲	سالن کشتی شهید صفایی	اسدآباد	۲۲۰۰	۲۰۰۰۰
۲۳	سالن شهدای برزول	نهاوند	۲۰۰۰	۲۰۰۰۰
۲۴	سالن میان آبه بخش گیان	نهاوند	۲۵۰۰	۲۰۰۰۰
۲۵	خانه پینگ پنگ (جودو)	نهاوند	۲۰۰۰	۲۰۰۰۰
۲۶	سالن ورزشی فیروزان	نهاوند	۲۵۰۰	۲۰۰۰۰
۲۷	سالن کشتی زرامین	نهاوند	۲۵۰۰	۲۰۰۰۰

ردیف	مکان ورزشی	شهرستان	اجاره ماهیانه به هزار ریال (کارشناسی)	مبلغ تضمین شرکت در مزایده – ضمانت نامه بانکی یا اوراق مشارکت بی نام (به هزار ریال)
۲۸	سالن چند منظوره	لالجین	۲۵۰۰	۲۰۰۰۰
۲۹	سالن شهداء	صالح آباد	۱۵۰۰	۲۰۰۰۰
۳۰	سالن شهید جوادی	صالح آباد	۱۵۰۰	۲۰۰۰۰
۳۱	سالن بانوان	بهار	۴۵۰۰	۲۰۰۰۰
۳۲	سالن شهید مهری	بهار	۳۵۰۰	۲۰۰۰۰
۳۳	سالن چند منظوره شهید حاجیلویی	بهار	۳۵۰۰	۲۰۰۰۰
۳۴	سالن شهید چراغی (مهرورزان)	بهار	۳۵۰۰	۲۰۰۰۰
۳۵	خانه ووشو	بهار	۲۵۰۰	۲۰۰۰۰
۳۶	سالن شهدای سرابی	تویسرکان	۲۰۰۰	۲۰۰۰۰
۳۷	سالن شهید مومنی	تویسرکان	۳۰۰۰	۲۰۰۰۰
۳۸	سالن تختی سرابی	تویسرکان	۲۵۰۰	۲۰۰۰۰
۳۹	خانه پینگ پنگ	تویسرکان	۲۵۰۰	۲۰۰۰۰
۴۰	سالن شهید بهرامی	تویسرکان	۳۵۰۰	۲۰۰۰۰
۴۱	سالن سید شهاب	تویسرکان	۵۵۰۰	۲۰۰۰۰
۴۲	سالن ژیمناستیک	رزن	۲۵۰۰	۲۰۰۰۰
۴۳	سالن رزمی تختی	رزن	۱۵۰۰	۲۰۰۰۰
۴۴	سالن چند منظوره پوریای ولی	رزن	۲۵۰۰	۲۰۰۰۰
۴۵	سالن ورزشی تختی (سقف کوتاه شهید بختیاری)	رزن	۲۵۰۰	۲۰۰۰۰
۴۶	خانه پینگ پنگ	کبودرآهنگ	۱۵۰۰	۲۰۰۰۰
۴۷	سالن ورزشی شیخ بابایی	کبودرآهنگ	۲۵۰۰	۲۰۰۰۰
۴۸	سالن بانوان	کبودرآهنگ	۳۵۰۰	۲۰۰۰۰
۴۹	سالن ۱۵۰۰ نفری ولایت	کبودرآهنگ	۳۵۰۰	۲۰۰۰۰
۵۰	سالن انقلاب و بویاقچی	کبودرآهنگ	۲۵۰۰	۲۰۰۰۰
۵۱	سالن ورزشی شهداء	کبودرآهنگ	۳۰۰۰	۲۰۰۰۰
۵۲	سالن ورزشی علی ابن ابیطالب	کبودرآهنگ	۳۵۰۰	۲۰۰۰۰
۵۳	سالن الغدیر	کبودرآهنگ	۳۵۰۰	۲۰۰۰۰

اداره کل ورزش و جوانان استان همدان

آگهی دعوت نوبت اول مجمع عمومی عادی سالیانه

شرکت تعاونی مسکن خانه کارگر استان همدان

جلسه مجمع عمومی عادی سالیانه تعاونی مسکن خانه کارگر استان همدان با دستور جلسه ذیل در روز شنبه مورخه ۱۳۹۷/۰۱/۱۸ راس ساعت ۱۴/۳۰ بعدازظهر در محل پروژه ۹۶ واحدی فاز یک بهشتی واقع درشهرک بهشتی فاز یک ابتدای جاده تصفیه خانه ، پروژه ۹۶ واحدی تعاونی مسکن خانه کارگر استان همدان برگزار خواهد شد، لذا از کلیه اعضا محترم (صاحبان سهام) دعوت می شود در تاریخ مذکور و راس ساعت مقرر در جلسه فوق حضور بهم رسانید . ضمناً در صورت معرفی وکیل یا نماینده برای شرکت در مجمع ، تا یک روز قبل از تاریخ مجمع نماینده تام الاختیار خود را کتباً از بین اعضا و یا خارج از شرکت به دفتر تعاونی به آدرس: خیابان طالقانی چهار راه امیر کبیر بیست متری شیرسنگی خانه کارگر استان همدان معرفی نمایید. همچنین با توجه به اینکه تعاونی مسکن انتخابات هیأت مدیره را در دستور کار خود دارد افرادی که کاندیدای هیأت مدیره در تعاونی می باشند حداکثر تا تاریخ ۹۶/۱۲/۲۱ به دفتر تعاونی مراجعه نموده و درخواست کتبی خود را ارائه نمایند .متذکر میگردد برابر تبصره ۵ ماده ۱۹ اساسنامه حضور توام عضو و نماینده وی در مجمع ممنوع است.

دستور جلسه: ■ انتخاب اعضا اصلی و علی البدل هیات مدیره.

شرکت تعاونی مسکن خانه کارگر استان همدان

مفقودی

کارت دانشجویی محمد حسین ولی وند فرزند اکبر به شماره ملی ۱۲۷۲۵۴۰۳۳۲ رشته علوم سیاسی دانشگاه بوعلی سینا به شماره دانشجویی ۹۵۱۲۲۸۳۰۵۱ مفقود گردیده از درجه اعتبار ساقط می باشد.

مفقودی

کارت دانشجویی شکیلا خالص رو فرزند عرفان به شماره ملی ۳۷۲۰۵۵۵۱۹۴ رشته مهندسی معماری دانشگاه بوعلی سینا به شماره دانشجویی ۹۲۱۲۸۵۵۰۰۸ مفقود گردیده و از درجه اعتبار ساقط می باشد.

کانال خبری
همدان پیام
همراهتان هستیم
در تلگرام
@HAMEDANPAYAM

روزنامه اجتماعی، سیاسی، فرهنگی، اقتصادی

The Message Of Madestan's History & Civilization & Culture

روزنامه همدان پیام

www.HamedanPayam.com

پیام تاریخ، تمدن و فرهنگ مادستان

روزنامه صبح استان

صاحب امتیاز و مدیر مسئول: نصرت ا... طاقتی احسن

سردبیر: یدا... طاقتی احسن

مدیراجرائی:سیده ثریا جلالی

نشانی: همدان، ابتدای خیابان مهدیه، روبروی دبیرستان شریعتی ساختمان پیام

صندوق پستی: ۶۶۶ - ۶۵۱۵۵

تلفن:۳۸۲۶۴۴۳۳ (ویژه) نمابر: ۳۸۲۷۹۰۱۳

سردبیر: ۰۹۱۸۳۱۵۱۴۳۷ آگهی: ۳۸۲۶۴۴۳۳

لیتوگرافی و چاپ: پیام رسانه (۰۸۱ - ۳۴۵۸۶۷۸۱)

پایگاه اینترنتی.....www.Hamedanpayam.com

ارتباط با روزنامه.....۱۰۰۰۶۰۶۶

ارتباط با روزنامه.....info@Hamedanpayam.com

Hamedanpeyam@yahoo.com

ارتباط با مدیرمسئول.....modir@Hamedanpayam.com

ارتباط با سردبیر.....sardabir@Hamedanpayam.com

سرویس آگهی.....agahi@hamedanpayam.com

سرویس اشتراک.....eshterak@hamedanpayam.com

چاپخانه پیام رسانه.....litohoma@yahoo.com

دوشنبه ● ۱۴ اسفندماه ۱۳۹۶ ● ۱۶ جمادی‌الثانی ۱۴۳۹ ● ۵ مارس ۲۰۱۸ ● شماره ۳۱۴۹

اوقات شرعی

اذان صبح	۰۵:۱۸
طلوع خورشید	۰۶:۴۰
اذان ظهر	۱۲:۲۷
غروب خورشید	۱۸:۱۵
اذان مغرب	۱۸:۳۳
نیمه شب شرعی	۲۳:۴۶

« منبع: موسسه ژئوفیزیک تهران

آب و هوا

پیش‌بینی وضع هوا:

صاف تا کمی ابری - وزش باد

شهرستان	همدان	ملایر	تویسرکان	بهاروند	کبودراهنگ	رزن	فامنین	فهلیان	اسدآباد	بهار	گل‌تپه
▲	۱۴	۱۴	۱۴	۱۵	۱۳	۱۲	۱۴	۱۴	۱۴	۱۳	۱۰
	۴	۵	۴	۳	۰	۰	۰	۱	۱	۴	۰
	۵۰	۵۵	۶۵	۶۰	۶۵	۶۵	۶۰	۶۰	۷۰	۵۰	۶۵

حدیث:

امام علی(ع):

هیچ چیز همچون همّت، آدمی را بلندمرتبه نمی‌گرداند و هیچ چیز مانند شهوت او را خوار نمی‌کند.

هیچ چیز همچون همّت، آدمی را بلندمرتبه نمی‌گرداند و هیچ چیز مانند شهوت او را خوار نمی‌کند.

2018

همدان پایتخت گردشگری کشورهای آسیایی ۲۰۱۸

تـــازه‌ها

طراحی دستکشی برای کاهش لرزش مبتلایان "پارکینسون"

تیم تحقیقاتی دانشگاه "وسترن" دستکشی ضد لرزش تولید کرده‌اند که به افراد مبتلا به "پارکینسون" اجازه می‌دهد تا کارهای روزانه خود را راحت‌تر انجام دهند. به گزارش ایسنا، تیم محققان "دانشگاه وسترن" (Western University) معتقدند که طراحی نمونه جدید برای "دستکش‌های کنترل لرزش" تغییری اساسی برای بیش از شش میلیون فرد مبتلا به "پارکینسون" در جهان محسوب می‌شود. آنا لوئیس ترجوس، مهندس برق و نرم افزار و استاد دانشگاه "وسترن" و یکی از اعضای گروه آزمایشگاه "بیومکاترونیک" (پیوند انسان با ماشین) این دانشگاه، در حال توسعه یک رویکرد جدید برای طراحی یک فن‌آوری پوشیدنی است که به مبتلایان "پارکینسون" اجازه می دهد تا یک موتور در حین انقباضات ناخواسته عضلانی کاهش دهنده یا حتی محدود کننده عضلات، یک موتور آنها را کنترل کند.

تجاری‌سازی نانو عایق‌های محققان کشور با سرمایه‌گذاری بخش خصوصی

پژوهشگران با استفاده از نانو ساختارها عایق‌های صوتی را عرضه کردند که علاوه بر صنعت ساختمان در هوافضا نیز کاربرد دارد و به گفته این محققان با حمایت بخش خصوصی به تولید صنعتی رسیده است.

به گزارش ایسنا، محققان کشور با بهره‌گیری از فناوری نانو موفق به توسعه یک عایق صوتی نازک و سبک شدند. این نانوعایق‌ها بسیار سبک و نازک هستند، بنابراین می‌توان از آنها برای عایق بندی فضاهای مختلف از جمله فضاهای محدود نیز استفاده کرد.

صنایع ساختمان، صنایع خودرو و حمل‌ونقل، سینما و سالن‌های همایش و صنایع پرسروصدا از جمله کاربردهای این نانوعایق صوتی محسوب می‌شوند.

کفی هوشمند کفش سلامت را به شما باز می‌گرداند

یک شرکت اتریشی کفی هوشمندی به نام استاپ وان برای استفاده در کفش های عادی تولید کرده که در بافت آن حسگرهای پیشرفته ای برای جمع آوری اطلاعات در مورد سلامت افراد وجود دارد.

به گزارش مهر،این حسگرها با بررسی نحوه راه رفتن، نحوه توزیع وزن پا، شیوه تحرک و موقعیت های جغرافیایی که فرد در آنها حضور می یابد، داده های مفیدی را در مورد وزن، میزان کالری سوزانده شده، فعالیت های روزمره، وضعیت کلی فرد و هرگونه بدشکلی اسکلت فرد جمع آوری می کنند.

این اطلاعات در نهایت به یک برنامه تلفن همراه منتقل شده و در قالب داده های قابل درک و منسجم در اختیار خود کاربر قرار می گیرند.

مک بوک ایر بهار ۲۰۱۸ دوباره عرضه می‌شود

یکی از تحلیلگران فناوری اعلام کرده که اپل در بهار ۲۰۱۸ یکی از لپ تاپ های قدیمی خود را با بهایی ارزانتر عرضه می کند.

به گزارش مهر، اپل مدتها لپ تاپ «مک بوک ایر» را با همان مشخصات و قیمت اولیه تولید کرد. اما در نهایت این مدل ۱۱ اینچی در ۲۰۱۶ میلادی ناپدید شد.

اکنون مینگ چی کو تحلیلگر KGI ادعا می کنند اپل تصمیم دارد «مک بوک ایر» را با بهایی ارزانتر در بهار عرضه کند.

در حال حاضر جزییات زیادی در این باره منتشر نشده است.

به نظر می رسد اپل در سال جاری باید تغییراتی در این لپ تاپ ایجاد کند و پردازشگر آن را ارتقا دهد.

بهبود کیفیت بتن زه‌کشی با استفاده از ضایعات فیبر کربن

محققان دانشگاه ایالت واشنگتن توانستند با استفاده از ضایعات فیبر کربن، کیفیت بتن زه‌کشی را بهبود بخشند.

به گزارش ایرنا، بتن زه‌کشی نوعی بتن متخلخل است که امکان عبور آب حاصل از باران و توفان را فراهم می‌کند. بدین ترتیب آب به لایه‌های زیرین خاک می‌رسد و در سطح معابر جاری نمی‌شود. همچنین ورود آب به لایه‌های زیرین بتن پیش از جاری شدن در سطح خیابان‌ها مانع آلودگی آب شیرین حاصل از بارش‌ها می‌شود.

از آنجا که بتن زه‌کشی متخلخل است، طول عمر آن در مقایسه با سایر انواع بتن، کوتاه‌تر است. اما اکنون محققان با استفاده از فیبرهای کربن این مشکل را حل کرده‌اند و بتنی را ساختند که دوام و استحکام آن بسیار بیشتر از نمونه‌های موجود در بازار است.

خبـر

انتصاب اعضای شورای سیاستگذاری یازدهمین جشنواره موسیقی نواحی ایران

مدیر کل دفتر موسیقی وزارت فرهنگ و ارشاد اسلامی و رئیس یازدهمین جشنواره موسیقی نواحی ایران، اعضای شورای سیاستگذاری این دوره از جشنواره را منصوب کرد.

به گزارش ایرنا، علی اکبر شکارچی، محمدرضا علیزاده، بهرام جمالی و احمد صدری طی احکام جداگانه ای از سوی فرزاد طالبی مدیر کل دفتر موسیقی وزارت فرهنگ و ارشاد اسلامی و رئیس یازدهمین جشنواره موسیقی نواحی ایران به عضویت شورای سیاستگذاری این دوره از جشنواره درآمدند.

طالبی در احکام انتصاب این هنرمندان تاکید کرده است: «یازدهمین جشنواره موسیقی نواحی ایران» فرصتی است تا بار دیگر موسیقی غنی و مردمی این خاک گرانمایه، از گستره تخصصی و تجربیات وزین جنابعالی در کسوت عضویت در شورای سیاستگذاری این رویداد مغتنم، بهره مند گردد.

یازدهمین جشنواره موسیقی نواحی ایران، اردیبهشت ماه ۹۷ در دو بخش اصلی و جنبی به میزبانی کرمان برگزار می شود.

موضوع محوری یازدهمین دوره جشنواره، آفرینش آثار با کلام، مبتنی بر اشعار حماسی با گویش و زبان قومی با مضامین حماسی (پهلوانی) است.

این جشنواره هنری، اهدافی همچون تشویق و ترغیب هنرمندان موسیقی نواحی کشور به آفرینش نغمات (ملودی) جدید مبتنی برفرهنگ موسیقایی بومی به منظور حفظ و انتقال ویژگی های موسیقی نواحی ایران به آیندگان، ایجاد فضای مناسب به منظور عرضه آثار خلق شده موسیقی بومی، بسط و تعمیق موسیقی آوازی و گسترش نغمات موسیقی نواحی مختلف ایران و بررسی موضوع خلاقیت و آفرینش هنری در موسیقی نواحی را دنبال می کند.

گردشگری

اختصاص بیش از ۲۸ میلیارد ریال برای توسعه گردشگری تویسرکان

فرماندار تویسرکان گفت: ۲۸ میلیارد و ۵۰۰ میلیون ریال اعتبار برای اجرای طرح های گردشگری و توسعه صنعت توریسم در این شهرستان اختصاص یافته است.

به گزارش ایرنا حبیب مومیوند در نشست با مدیرکل میراث فرهنگی، صنایع دستی و گردشگری استان همدان با بیان اینکه توجه به زیرساخت های گردشگری از جمله ایجاد راههای دسترسی مناسب، ایجاد هتل، مجتمع تفریحی، توریستی و خانه های بوم گردی در شهرستان در حال انجام است افزود: هشت میلیارد و ۵۰۰ میلیون ریال برای توسعه اطراف حرم حیقوق نبی(ع) اختصاص یافته است.

وی ادامه داد: همچنین ۱۰ میلیارد ریال نیز برای روستاهای هدف گردشگری کهنوش، اشتران و گشانی و ۱۰ میلیارد ریال برای ساخت سوله برای اشترمل اختصاص داده شده است.

مومیوند با اشاره به ظرفیت های ویژه این شهرستان در حوزه میراث فرهنگی، صنایع دستی و گردشگری گفت: این شهرستان ۲۳ درصد صنایع دستی استان را به خود اختصاص داده که این ظرفیت بالایی است که به گفته کارشناسان، این شهرستان یک قطب گردشگری در استان و حتی کشور است.

سینـما

سینما

- قدس۱.....ما خیلی باحالیم
- قدس۲.....پل خواب- کلیله و دمنه
- فلسطین۱.....آینه بغل- سدمعبر
- فلسطین۲.....آینه بغل- بدون تاریخ بدون امضا
- بهمن ملایر.....آینه بغل- ثبت با سند برابر است
- اندیشه رزن.....آینه بغل

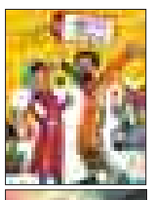

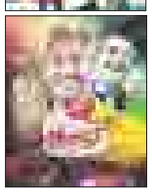

گزارش

مانور تاکسی‌های همدان برای اجلاس۲۰۱۸

مدیر کل میراث فرهنگی صنایع دستی و گردشگری استان همدان گفت: دراستای برنامه ریزی برای رویدادهای همدان۲۰۱۸ دوره توانمند سازی رانندگان تاکسی های گردشگری در همدان برگزار میشود

به گزارش کمیته اطلاع رسانی رویداد همدان ۲۰۱۸ ؛ علی مالمیر افزود : این دوره به منظور آماده سازی تاکسی داران برای نوروز ۹۷ قرار است امروز یکشنبه ۱۳ اسفند ماه در محل استقرار دبیر خانه (تالار قرآن) بر گزار می شود .

مالمیر در گفتگو با کمیته اطلاع رسانی رویداد همدان ۲۰۱۸ یادآور شد : یکی راه های رسیدن به توسعه پایدار تقویت صنعت گردشگری است و اولین پایگاهی که هر گردشگر در بدو ورود به کشوری با آن مواجه می شود رانندگان تاکسی بوده و در حقیقت سطح فرهنگ شهر با رانندگان و نحوه رفتار و گفتار آنها مورد سنجش قرار می‌گیرد.

وی تاکید کرد : این قشر از ضروریات رسیدن به توسعه پایدار در حوزه گردشگری خواهند بود برای دست یابی به توسعه ؛ توانمندسازی هر چه بیشتر افرادیکه به نوعی در شناساندن و معرفی ظرفیت های موجود در شهر سهیم هستند از ضروریات است .

مدیر کل میراث فرهنگی صنایع دستی و گردشگری استان همدان در پایان گفت : رانندگان تاکسی در واقع خط مقدم گردشگری هستند و اولین نقطه اتصال یک گردشگر با کشور ارتباط گردشگران با رانندگان تاکسی است. رانندگان با نحوه برخورد و تعامل خود با گردشگران آیینه فرهنگ شهر هستند از اینرو با توجه به رویداد همدان ۲۰۱۸ توانمندسازی تاکسی های گردشگری می‌تواند از برنامه های تاثیر گذار در حوزه گردشگری استان باشد. وی یادآور شد : این دوره توانمند سازی روز گذشته از ساعت ۹ صبح در محل تالار قرآن (دبیرخانه ۲۰۱۸) برگزار شد.

مدیر کل میراث فرهنگی همدان همچنین عنوان کرد : در همین راستا مانور تاکسی های گردشگری شهر همدان نیز روز گذشته ۱۳ اسفند ماه راس ساعت ۱۲ ظهر از محل بلوار ارم تالار قرآن مقابل دبیرخانه رویدادهای ۲۰۱۸ با شعار همدان ۲۰۱۸ آغاز و در مسیرهای تعیین شده برگزارشد.

صنایع دستی؛ هنری که سخاوتمندانهاشتغال ارزان می‌آفریند

سفال، منبت ،چرم، گلیم، گیوه بافی و مرواربافی مشتی از خروار هنرهای متنوع و بی نظیر هنرمندان چیره دست همدانی است که می تواند در قالب صنایع دستی و با اندک سرمایه گذاری اولیه، راه گشای معضل بیکاری باشد و اشتغالی ارزان برای جویندگان کار بیافریند.

به گزارش ایرنا، پایتخت تاریخ و تمدن ایران زمین در دل خود گنجینه های عظیمی از فرهنگ و هنر را جای داده و صنایع دستی نقشی برجسته در این حوزه ایفا می کند و به عنوان میراثی معنوی سینه به سینه از نیاکان به آیندگان منتقل شده است تا همدان را نه تنها در عرصه داخلی که در سطح بین الملل نیز زبانزد همگان کند. هرچند کم نیستند هنرمندان چیره دستی که در این دیار در قالی بافی، چرم دوزی، گلیم بافی، گیوه دوزی، مرواربافی و گیوه بافی، نمدمالی، خراطی، حلبی سازی و چلنگری و ده ها هنر دیگر گوی سبقت را از رقیبان ربوده و در عرصه جهانی حرف ها برای گفتن دارند، اما از آنجا که ملایر، پایتخت مبل و منبت ایران، تویسرکان، شهر دارای نشان جغرافیایی مبل و منبت و لالجین شهر جهانی سفال است می توان همدان را سرآمد بسیاری از استان ها در حوزه صنایع دستی دانست. صنایع دستی همدان که حدود ۱۵۰ رشته را شامل می شود نه تنها شان فرهنگی، هنری، اقتصادی و صنعتی استان را حفظ می کند بلکه در آوردگاه اشتغالزایی نیز می تواند مزیت راهبردی استان محسوب شود و به عنوان یکی از راههای ارزان و مناسب برای اشتغالزایی این استان راهگشا باشد؛ چرا که برخلاف دیگر صنایع، با اندک سرمایه ای نه فقط می توان اشتغالزایی کرد بلکه فعالیت در این حوزه پایدارترین فعالیتی است که می تواند به اشتغالزایی منجر شود. در سالجاری که رونق اشتغال رویکرد اصلی دولتمردان تدبیر و امید است و مدیران استانی رفع بیکاری و اشتغالزایی را در سرلوحه کار خود قرار داده و ایجاد ۱۹ هزار و ۹۸۰ شغل را متعهد شده اند، باید به بهره گیری از ظرفیت‌های هنرهای سنتی و صنایع دستی استان و ارائه تسهیلات اشتغال توسعه پایدار روستایی، بیش از پیش توجه کرد. معاون هنرهای سنتی و صنایع دستی اداره کل میراث فرهنگی، صنایع دستی و گردشگری همدان با بیان اینکه صنایع دستی هر ملتی که غنای فرهنگی و سابقه تاریخی بیشتری دارد، پر رنگ تر خواهد بود، اظهار داشت: صنایع دستی برگرفته از فرهنگ اصیل یک منطقه در بعد مذهبی و اجتماعی است و متناسب با ذوق و هنر این آثار به اشکال مختلف نمود پیدا می کند. علیرضا قاسمی افزود: هم اکنون حدود ۳۶ هزار نفر در استان همدان در حوزه صنایع دستی و در ۲۲ هزار کارگاه مشغول به کار هستند و برای رونق کسب و کار این افراد در سالجاری اقدامات مهمی انجام شده که ارائه تسهیلات اشتغال توسعه پایدار روستایی از مهمترین این اقدامات است. وی اظهار کرد: در حال حاضر ۳۰۰ طرح با اعتباری حدود ۲۲۰ میلیارد ریال در زمینه مشاغل اشتغال پایدار روستایی به بانک های عامل معرفی شده که زمینه ایجاد بیش از یک هزار و ۵۰۰ شغل را فراهم می کند و می تواند.

آمار بی سابقه ارایه تسهیلات به طرح‌های صنایع دستی

وی اضافه کرد: همچنین پرداخت تسهیلات پیش بینی شده در بحث مشاغل خانگی و اشتغال روستایی در حوزه صنایع دستی در سه سال اخیر رشد بسیار خوبی داشته است، به طوریکه در سالجاری و از ابتدای دولت دوازدهم تاکنون، یکهزار طرح صنایع دستی برای دریافت تسهیلات در منابع مختلف به بانک های عامل معرفی شدند که این آمار بی سابقه است و معرفی این تعداد طرح برای دریافت تسهیلات، حدود ۵۰ درصد نسبت به سال های قبل رشد داشته است.

حضور فعال در بازارهای اروپایی پس از برجام

قاسمی اضافه کرد: در حال حاضر تلاش می شود تنوع کالاهای صادراتی به این نمایشگاه گسترش یابد تا صادرکنندگان همدان بتوانند علاوه بر سفال، چرم را هم عرضه کنند و این ظرفیت مهمی برای همدان است. وی نمایشگاه‌های "فلورانس" و "رم" ایتالیا، نمایشگاه بین المللی اسپانیا، بازار اصلی عراق، بازارهای اروپایی و کشورهای حوزه خلیج فارس را از مهمترین کشورهای هدف استان همدان برای صادرات صنایع دستی برشمرد. مدیرکل تعاون، کار و رفاه اجتماعی استان همدان نیز با اشاره به ارائه تسهیلات اشتغالزایی روستایی به طرح های منابع طبیعی، گردشگری و بوم گردی با هدف حفظ اقلیم روستاها و توسعه صنعت گردشگری، گفت: پرداخت تسهیلات اشتغال روستایی در استان همدان همزمان با چهار استان دیگر آغاز شد و متقاضیان دریافت این تسهیلات می توانند از طریق سامانه کارا تقاضای خود را ثبت کنند.

احمد توصیفیان با تاکید بر اینکه توسعه اقتصادی، فقط توسعه بنگاه های اقتصادی نیست، افزود: برای توسعه روستاها می توان به ظرفیت های بخش خدمات از قبیل حوزه گردشگری، صنایع دستی و بوم گردی توجه و اشتغال و درآمدزایی لازم را ایجاد کرد.

فرهنگ

کارگاه آموزشی استاد "نوید افقه"

اوایل سال آینده پنجمین دوره کارگاه آموزشی استاد «نوید افقه» در همدان برگزار می‌شود.

به گزارش فارس، این کارگاه در تویسرکان و به همت آموزشگاه موسیقی چکاوک این شهر دایر شده که استاد «نوید افقه» در آن به تدریس مبانی نظری و عملی ریتم (برای نوازندگان تمام سازها) می‌پردازد؛ کارگاه عمومی تنبک‌نوازی او نیز در همین مکان برگزار می‌شود.

مدیر هنری این کارگاه هم جلال گودرزی‌سروش است و مهلت ثبت نام در این کارگاه که مدیریت هنری آن را هم گودرزی سروش بر عهده دارد از ۱۰ اسفندماه ۹۶ تا ۲۰ فروردین ۹۷ اعلام شده که علاقمندان می‌توانند برای ثبت نام و کسب اطلاعات بیشتر به آدرس آموزشگاه چکاوک در تویسرکان، خیابان انقلاب، خیابان حافظ شرقی، بالاتر از بانک مسکن، طبقه دوم، بیمه پاسارگارد مراجعه و یا با شماره تلفن ۸۱۳۴۹۲۷۳۵۰ تماس حاصل کنند.

«نوید افقه» متولد ۱۳۴۹ در شیراز و نوازنده و مدرس تنبک و محقق موسیقی بوده که فعالیت هنری خود را از سال ۶۲ زیر نظر محمود فرهمندبافی در مرکز حفظ و اشاعه موسیقی شروع کرده است.

در این مدت هم با گروه‌های مختلفی از جمله سروش، فرامرز پایور، دالاهو، آئینه و مسیحا، گروه عارف و بسیاری دیگر از گروه‌ها همکاری و سه نمونه تنبک هم با صدادهی و تکنیک اجرایی متفاوت طراحی کرده است و هم اکنون نیز مدیر آموزشگاه موسیقی داروک در شیراز است.

اجرای طرح کتابخانه گردی ۱۷ اسفند در همدان

مدیرکل کتابخانه های عمومی استان همدان گفت: طرح کتابخانه گردی به مناسبت ۱۷ اسفندماه سالروز تاسیس نهاد کتابخانه های عمومی کشور در سطح استان اجرا می شود.

به گزارش روابط عمومی کتابخانه های عمومی استان همدان، عاطفه زارعی افزود: در طرح کتابخانه گردی ۱۰ کتابخانه عمومی استان به صورت ویژه آماده پذیرایی از مردم فرهنگ دوست همدان خواهند بود.

وی خاطرنشان کرد: در سال های گذشته به مناسبت سالگرد تاسیس نهاد کتابخانه های عمومی برنامه های مختلفی برگزار می شد و امسال نیز طرح کتابخانه گردی مورد توجه قرار گرفته است.

زارعی گفت: با اجرای این طرح افراد کتابخوان و کسانی که فرصت توجه به کتاب و کتابخوانی ندارند، حداقل می توانند یک روز سری هم به کتابخانه بزنند و از نزدیک با این فضای فرهنگی آشنا شوند.

مدیرکل کتابخانه های عمومی همدان اظهار کرد: در روز کتابخانه گردی به تمام کسانی که علاقه‌مند به عضویت در کتابخانه‌ها باشند، کارت عضویت رایگان کتابخانه اعطا می شود.

وی یادآورشد: کتابخانه‌گردی طرح جالبی است که به طور قطع موجب افزایش مخاطبان کتابخانه‌ها و توجه بیشتر به کتابخانه‌های عمومی و خدمات مختلف فرهنگی این مجموعه‌ها خواهد شد.